広報 美郷

12
2024
No.242

美郷への思い重ね語りたくなるまちへ

このたびの美郷町長選挙において、松田町長が無投票での再選を果たしました。初登庁した際には玄関前に並んだ職員に拍手で迎えられ、花束を手渡されました。▼P8・9

② 美郷町合併20周年記念式典

⑧ 美郷町長選挙

MISATO

町民憲章　私たちは 自然を愛し 心豊かに 健やかに
未来にひらく 美しいまちを ともにつくります

「広報美郷」は美郷町のホームページでも公開しています。
https://www.town.misato.akita.jp/koho/

MISATO TOWN
20th ANNIVERSARY

美郷町合併20周年記念式典

平成の大合併で秋田県トップのスタートを切った美郷町は、令和6年11月1日に合併20周年を迎えました。これを記念し、11月2日に美郷町公民館で「美郷町合併20周年記念式典」を挙行しました。

式典には、佐竹敬久秋田県知事、御法川信英衆議院議員、進藤金日子参議院議員をはじめとするご来賓の皆さま、町と連携・交流をしている自治体や大学、企業の関係者など約300名が出席しました。第1部では、美郷町連携企業4社の代表者によるパネルディスカッションが行われ、第2部では合併20周年を記念したシンボル絵画、CD、美郷大使対談集のお披露目が行われたほか、合併からこれまでの出来事をまとめた映像がスクリーンに映し出され、町の20年間の歩みを振り返りました。

松田町長は「今日お集まりの皆さんが、町に対し、一人ひとりの小さな思いを集めるとどうなるか。大きな思い、熱いエネルギーを持った思いになります。節目をどういう意味合いに考えるのか、さまざまな考え方があると思いますが、私はそうした未来に向けたエネルギーを確認する機会にしたいと思っています。皆さんには、本日の20周年記念式典を一つの節目として、町に対する思いをそれぞれ確認いただきたいと思います。そのことが明日から美郷町が成長するためのエネルギーです」と式辞を述べました。式典の最後には、各世代の町民の方々からいただいた、美郷町への想いを寄せたメッセージ映像が映し出されました。

美郷町連携企業4社の代表者によるパネルディスカッション

連携がもたらす可能性

美郷町連携企業4社の代表者をパネリスト、松田町長をコーディネーターとして、「連携がもたらす可能性」をテーマに、パネリストの皆さんから美郷町の魅力や今後の展望などを語っていただきました。どんな提言があったのか、パネルディスカッションの内容をご紹介します。（一部抜粋および編集）

美郷町との連携事業や取り組みについての概要ならびに評価

西原口 香織 氏(以下、西原口)：当社、日本航空と美郷町は2013年4月に連携協定を締結させていただきました。実は、当社として自治体との連携協定は美郷町が第1号ということで、非常に思い入れのある自治体です。素晴らしい美郷町の観光資源であったり、特産物の情報発信であったりですとか、双方が所有する資源や機能などを活用することで相互交流を深めて、環境保全活動の推進と地域活性化を図るということを目的として、さまざまな取り組みを進めてきました。

JAL SKY MUSEUMというものが羽田空港の近くにあり、当社のアーカイブスや歴代の客室常務員の制服の展示をしています。その隣には飛行機の格納庫もあり、美郷町の小学生とその保護者の方々にご覧いただいています。

また、美郷町ラベンダーまつりの空港PRにも取り組み、羽田空港、伊丹空港、秋田空港のラウンジで紹介しました。ほかにも、七滝「水の森」植樹事業への参加、一人暮らしをしている高齢者の方のお家の雪下ろしのボランティアなど、地域の方々の課題解決といったところにも、できるところから一つ一つ取り組んでいます。

地道な活動ではあるんですけれども、引き続き何ができるか、何が住民の方々に喜んでいただけるのかということをコミュニケーションを図りながら模索して取り組んでいきたいと考えています。

米山 修一 氏(以下、米山)：連携協定を結ばせていただいた後、元オリンピック金メダリストの髙橋礼華さんを招いたり、小椋久美子さんを招いたりしながら、ジュニア向けと親子を招いてのバドミントン教室を開催しました。また、ソフトテニス教室を行ったり、ウオーキングイベントを行ったりとさまざまな観点で、美郷町の方とともに活動をさせていただいています。

スポーツ教室のほかにも、トップ選手の合宿ということで、総合体育館リリオス、宿泊交流館ワクアスで弊社バドミントンチームの合宿もさせていただきました。また、バドミントン国際大会の秋田マスターズの前には、日本ナショナルチームの選手や北都銀行の選手など、さまざまなチームの方がこの施設を利用して合宿をされていました。そういった部分で、リリオスやワクアスが近距離にあって、非常に活動しやすい場所にあるということも、選手やチームの皆さんが本当に喜んで合宿されたということを聞いています。

それから、我々がやらせていただいたことが、「バドミントンの世界展―用具と人とその歴史―」です。バドミントン自体の歴史と我々の商品の歴史、こういったものを展示させていただきながら、皆さんにその歴史を見ていただく機会を設けさせていただきました。非常にありがたく思っています。

辰野 勇 氏(以下、辰野)：モンベルは、秋田県での1号店を出店させていただきました。具体的に看板が上がるということは、非常にわかりやすい形でのコミットメント。地域の方々はじめ、そしてモンベルクラブ会員(モンベルの有料会員)へのアピールです。特にフレンドエリア登録。モンベルクラブ会員が全国から来て、美郷町のさまざまな施設を利用した時に、何らかのインセンティブを用意していただくということもやっています。

最近流行りの言葉じゃないですけれども、交流人口という言葉があります。先ほど松田町長からお伺いすると、町の人口が約1万7千人ということで、我々がご縁をいただいた時から残念ながら若干人数は減ってきています。これはもう全国各地、致し方のないことだと思います。けれども一方で、アウトドアという1つのキーワードを、価値観を共にする方々が、その素晴らしい自然環境のある美郷町のさまざまな施設を利用した時に、地元の方々からおもてなしをしていただくということが、非常にありがたいことだと思っていますし、私は、エコツーリズムは人ツーリズムだとかねて思っています。そこに住んでいる方々の思いをつなぐ、そういった一助になればありがたいなと考えています。また、118万人のモンベルクラブ

藤井 隆太 氏（ふじい りゅうた）
株式会社龍角散
代表取締役社長
（連携協定:平成25年2月）

西原口 香織 氏（にしはらぐち かおり）
日本航空株式会社
執行役員
（連携協定:平成25年4月）

米山 修一 氏（よねやま しゅういち）
ヨネックス株式会社
ヨネックスジャパン社長
（連携協定:平成30年12月）

辰野 勇 氏（たつの いさむ）
株式会社モンベル
代表取締役会長兼CEO
（連携協定:平成31年1月）

会員が、美郷町の交流人口と考えていただければありがたいと考えています。

藤井 隆太 氏(以下、藤井)：生薬栽培については、うまくいっています。私は元々そんなに心配していませんでした。非常に良い物を作っていただいてですね、現場の皆さんの大変な努力の結果だと思っています。

キキョウに関しましては、現在、直接購買している地方自治体が4カ所ありますが、その中でトップクラスの量と品質です。本当にいつもありがとうございます。まだまだ量が足りないんですけれどもね。おかげさまでちゃんと栽培技術は確立していますから、あとはうまく横展開をしていただければと期待をしているところです。

それと、今後非常に期待できるのはカンゾウですね。リコリスです。リコリスというのは、甘草と書きますけれども、実はこっちの方が使用量多いんです。ところが栽培が非常に難しいんですね。今後期待したいというところです。

美郷町との今後の展望

辰野：美郷町単体だけではなくて地域全体での取り組みが大切だと思います。そのときに、本当に実りのある、地域の皆さんにとってそれがメリットになっていく、資産になっていくような取り組みをする必要がある気がします。我々も今、及ばずながら100以上の自治体と取り組んできていて、まがりなりにも知見は貯めてきたと思っています。その中で、こんな事例もあります、あんな事例もこんなこともあります、ということを共有させていただきながら、フィットするものがあれば、ぜひ我々の方でお手伝いさせていただきます。

また、フレンドフェアというのをやっています。フレンドフェアは、モンベルクラブ会員の皆さんを招待して開催しています。フレンドエリアに登録されている方々のブースを出店していただいて、直接アピールすることができます。もちろん美郷町も入っていますので、お誘いできると思います。

藤井：お願いしたいことは、栽培しにくい生薬です。動物生薬なんていうのは今後、我々の業界にとっては非常に大切ですから、ぜひご検討いただきたいと思っています。

それ以外でいうと、やはり健康問題ですね。秋田県は、残念ながら健康状態は褒められたものではございませんね。日本人は、昔から自宅でちゃんと自分のことを考えていたはずです。祖父母が父母に、父母が子に、自分の体がこうなってますと教え、ちょっとおかしくなったら手遅れにならないように、ちゃんと対処しましょう、というように。これは健康リテラシーですよね。若いうちは特定健診なんかしませんからね。特定健診するようになるころには、ひどい結果だと困るんです。もっと若いうちから、自分の体はこうなっているから、ちゃんと自分でリテラシーを身につけて、将来の自分のために自分の体を守る、すぐお医者さんに行かなくてもいいようにするということです。健康になる努力をするというのは当たり前のことなんですよ。昔できていたのだから、できないわけはないと思います。ぜひがんばっていただけたらと思います。

西原口：当社は、自治体の皆さんと地域の皆さんが喜ばれるような取り組みをすること、また、これからも意見交換をしながら一緒に作り上げていくことをベースにしています。

そういう中で、今日お話しながら思ったことがあります。この4社それぞれが美郷町をもっと元気づけたい、地域活性化に取り組みたいという思いをもって連携協定を締結しているということで、ヘルスツーリズムって面白いなというのはちょっと思いました。例えば、スポーツを通じて、トレッキングやハイキング、そして健康リテラシーを高めるとか、そういったことと組み合わせながら、旅行商品といいますか、そういった取り組みを作るのも面白いんじゃないかなとふと思いつきました。

1社だけでは難しいこともあると思うので、仲間と作り上げていく、協業していくやり方もあるんじゃないかなと考えると、これから可能性が広がって楽しみだなと思っています。引き続き、当社としましてもできること、美郷町と連携しながら進めていきたいと思っています。

米山：やはりスポーツをすることが健康になることでありますので、ここはもう美郷町に、もっともっとバドミントンからトレッキングからウオーキングから、さまざまなイベントを企画していただいて、その企画に我々も参画させていただいて、美郷町から健康の発信をしていただければと思います。そういったところでは、これまでの延長になりますけれども、そういった活動に我々も一生懸命取り組み、健康をつくり上げていきたい、一助になっていきたいと思っています。

それと、先ほど西原口さんがお話されていましたけれども、やはり我々連携している企業が一緒になって何かできないかということも少し考えてきました。例えば、県外からの旅行者を対象としたウオーキングやトレッキングのイベントをお祭り的に開催するとか、シニアやレディースのバドミントン大会を開催するとか、そういったものを花火の観賞と一緒に組んで何か企画をするとか、美郷町の周囲も含めてそういった活動ができるともっといろいろな盛り上がりができるんじゃないかなとちょっと考えてみました。

町連携企業の代表者の皆さんからは大変貴重なご提言をいただき、誠にありがとうございました。町では、いただいたご提言を参考に一層の連携を図り、より良い美郷町の姿を目指します。

美郷町合併20周年記念事業を紹介します

美郷大使対談集
「成長のヒント 大使からのメッセージ」を発行しました

各分野の日本を代表し、優れた功績を残されている3人の美郷大使と松田町長の対談に、転機となったエピソードや未来に向けたメッセージを込めました。

美郷大使
佐々木 毅 氏(日本学士院長　政治学者)
永田　萌 氏(イラストレーター・絵本作家)
故 高階 秀爾 氏(前日本芸術院長　美術評論家)
(令和6年10月17日　逝去)

町ホームページでは電子書籍版とオーディオブック(音声でお楽しみいただけます)も公開しています(下のURLまたは右の二次元コードから)。ぜひアクセスください。

【URL】https://www.town.misato.akita.jp/hishokoho/4940

CD「HOPES～明日への期待～」を制作しました

美郷町産業大使のご協力をいただき制作したこのCDには、防災行政無線で毎日午後6時の時報として流れている「故郷」をはじめ、美郷町民歌、町内各小中学校の校歌などが収録されています。フルートとピアノによるシンプルな構成でまとめました。

演奏者
フルート:藤井 隆太 氏(美郷町産業大使・株式会社龍角散 代表取締役社長)
ピアノ:大谷 祥子 氏
ジャケット絵画　「希望」
澤登 一郎 氏(美郷町産業大使・ナガイレーベン株式会社 代表取締役社長)

美郷大使対談集とCDをご希望の方へ差し上げます

期　　間◆12月2日(月)～(在庫がなくなるまで)
場　　所◆美郷町役場総務課または六郷・仙南各出張所
時　　間◆午前8時30分～午後5時15分
(役場総務課:月曜日～金曜日　出張所:火曜日～土曜日)
※祝日および年末年始を除く。
配布部数◆**各世帯につき**　対談集1冊・CD1枚(いずれも無料)
※どちらか一方のみの配布も可能です。

申・問●町総務課　秘書広報班　☎0187(84)1111

シンボル絵画を制作いただきました

期　　間◆12月3日㈫～12月25日㈬　※月曜日休館
時　　間◆午前9時～午後5時　　**場　　所**◆美郷町学友館　第1展示室

町の鳥：雁

大小島（おおこじま） 真木（まき）（現代美術家）

「雁の道（かりのみち）」

制作にあたって

かつて「雁道（かりのみち）」と呼ばれた土地があった。渡り鳥である雁の故郷へと思いを馳せた人々が夢想的に描き出した架空の土地だ。そこには世にも立派な龍王の宮殿があり、多くの龍たちが棲まっていて、その龍たちは人に化けることができると信じられていた。今日、私たちは雁道が本当は存在しないことを知ってしまっているけど、かつての人々が渡りゆく雁たちの姿に重ねた、未知への憧れと畏れなら私たちも感じることができる。移りゆく時の中で、不透明な未来へと向かって生きている私たちは、地図も持たずに幻の雁道へと翔けていく、時代の渡り鳥のようなものなのだから。

町の魚：ハリザッコ

渋谷（しぶや） 重弘（しげひろ）（洋画家）

「魚影 ーハリザッコの清水ー」

制作にあたって

町の魚「ハリザッコ」の作品制作依頼をいただきました。私が六郷出身だから…、ということもあったと思います。実は、ハリザッコをじっくり見たことがありません。ハリザッコそのものを描く方法もありますが、図鑑ではないので、構図は相当悩みました。

令和5年6月下旬に六郷地区の清水を、町の職員とともに数カ所取材しました。私が六郷で過ごしたときより、きれいに整備されていることに驚きました。また、清水の数やハリザッコの生息が確認できる清水が減少しているとの話も伺いました。

取材した中から、昔からの風景や環境が残っている「藤清水」を選び、この清水の中をハリザッコが泳いでいる姿を描くことにしました。描いていく中で、ハリザッコを何尾描くか、これも悩みました。彼らは群れを成しているわけでもなく、数匹だとさみしい感じもある。町に作品を引き渡すギリギリまで悩み、結果、5尾にしました。深い意味はありません。副題として「魚影ーハリザッコの清水ー」と付けました。

私たち人間が思う「きれいな清水」とハリザッコが思う「きれいな清水」は、環境の面で大きく異なると思います。単に水がきれいなだけではなく、生きていくために必要な生物や植物がバランスよく存在しなければならないと思います。ハリザッコの住む清水は、まさに「共存共栄」を示しており、これからの美郷町の未来を示している、あるいはお手本にしなさいと言っているのではないでしょうか。

美郷町は、昔からの自然がたくさん残っています。これらを永く、大切にしていただきたいと思います。

ミズモの
クリアファイルも
ぜひご利用
ください！

町総務課　秘書広報班　☎0187(84)1111

ー「赤松」「ラベンダー」「雁」「ハリザッコ」をモチーフに ー

美郷町合併20周年記念事業により、町のシンボルである「赤松」「ラベンダー」「雁」「ハリザッコ」をモチーフとして絵画を制作いただきました。美郷町学友館にて公開しますので、ご鑑賞ください。今後も、特別展の開催期間外に公開します。

町の木：赤松

山田 美知男（日本画家）

「松龍（しょうりゅう）」

制作にあたって

町の木、赤松の作品制作依頼をいただき、春から色んな松を見て歩きました。

普段あまり気にしておりませんでしたが、種によって樹形や表情が随分違う事にあらためて気が付きました。赤松は伸びやかで幹の色や葉の色が鮮やかです。この色が際立って見える初夏から秋口を取材の時期に選びました。美郷町を中心に落ち着いて写生できる場所を探し、飯詰竪穴群の松林にたどり着きました。下見をしてイメージを膨らませ、本格的に取材できたのは暑さが和らいだ秋口でした。県内では熊の出没が多発していたので、ラジオ、熊鈴、熊スプレー、熊槍、爆竹を持って取材に出かけました。たくさんある木の中から生き生きした形のものに惹かれ取材をはじめます。方々から熊出没を知らせる防災放送が聞こえてくる中、徐々に夢中になってその音が気にならなくなります。背の高い松林がサラサラと音を奏でながら風に揺られる姿が印象的です。日が傾き、幹や生い茂る葉の間から顔を出す太陽が赤松の色彩を際立たせてくれます。何度か足を運びましたが、霧の中、天に向かってそびえ立つ姿が強く印象に残っています。朝霧から飛び出し、太陽を目下に天に向かって体をうねらせる龍の群像を想像しました。

町の花：ラベンダー

永田 萠（絵本作家・イラストレーター）

「ラベンダーの花咲く頃」

制作にあたって

通常、カラーインクという画材で「花と妖精」の世界を描いていますが、今回は褐色の心配が少ないアクリル絵具を用い、絵画的な手法で描いています。作画のご依頼は、子どもたちにも楽しんでもらえるような明るくファンタジー性の高いものを期待されていると理解していますので、実際に拝見したままの美郷町のラベンダー畑の広々とした風景に、20人の妖精たちを配しました。

美郷町の皆さんがそれぞれが果たせる限りの力を出し合って町が形づくられていく様を表現したいと考え、“町制20年”への思いを妖精たちに託しています。

20周年記念品として
素敵なシンボル絵画4作品を
クリアファイルにしました！

本号と一緒に各世帯へ1セットずつお届けしています。

問●【シンボル絵画について】美郷町学友館　☎0187（84）4040　【クリアファイルについて】

美郷町長選挙

松田知己氏が無投票当選

任期満了に伴う美郷町長選挙が11月5日に告示され、届け出のあった候補者が現職の松田知己氏のみであったため、11月10日に開かれた選挙会で松田氏の再選が決定しました。

なお、松田氏の任期は令和10年11月27日までの4年間です。

就任のあいさつ

美郷町長　松田知己

先月執行されました町長選挙により、引き続き町長職の重責を担わせていただくこととなりました。持てる力を最大限発揮し、がんばってまいります。引き続きよろしくお願いいたします。

さて、美郷町は先月1日、20年という大きな節目を迎えました。成人の定義と大人の概念の違いを踏まえ、内面の成熟を大人の概念とするならば、美郷町は「大人になった」と私は思います。その認識の底流には、一定の財政健全化が果たされ、必要な施設や制度を一定程度整えたこと、そしてその核心には、町民自身の町に対する自負心が定着し、町の個性に対する共通認識も醸成されたことがあります。

戦後復興を踏まえた「もはや戦後ではない」という言葉よろしく、美郷町は20年という時間を経て、「もはや合併自治体ではない」と認識しているところです。

一方で社会は複雑化し、新たな課題が次々と生まれる環境になりました。その対応には迅速性や的確性がより求められ、事象に対する客観的な共通認識とともに、広範な協力体制も求められる状況です。その観点では、やはり情報に対してアンテナを磨く認識と、数多の物事を自分の問題として捉えていこうとする認識は、今後とも肝要です。新たな課題への判断と行動には、こうした認識を大切にし、着実に良き未来に向かって歩みを重ねていきたいものです。

差し当たりの新たな課題は財源問題です。これまで年平均約4億円を活用してきた合併特例債は期限が到来し、来年度からは使えません。その意味で、財政分野も次のステージに入りました。もちろんこの規模での財源縮小は、経験からしてかなりの工夫と努力が必要です。そのためにも「三人寄れば文殊の知恵」のように、アイデアを出し合い、協力し合い、課題を乗り越えていきたいと思います。

一つひとつを乗り越えて理想に近づく。少しずつ町民の幸福感を増していく。そして引き続き小さくてもキラリと光る美郷町であり続ける。これをめざし、がんばってまいります。みなさんの引き続きのご理解、ご協力を心よりお願い申し上げます。

はたらく車とふれあおうコーナー

農業パネルディスカッション

農産展

㈱龍角散コーナー

美郷ジャズオーケストラ スペシャルコンサート

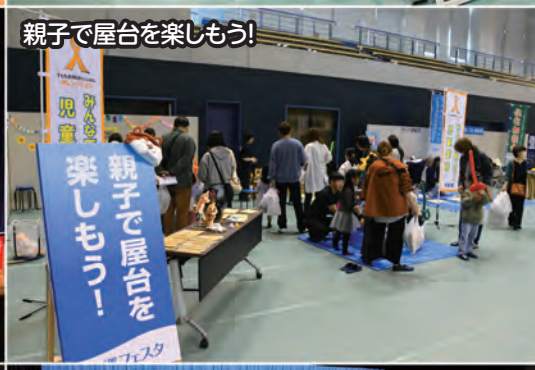

親子で屋台を楽しもう!

菖蒲太鼓保存会演奏

秋田大学音楽教育研究室学生によるコンサート

学校交流音楽祭

畑屋うさぎふれあいコーナー

健康展

むし歯のない子表彰式

ロート製薬コーナー

協定企業交流コーナー

ゼンマイ座公演

美郷フェスタ 2024

美郷町の農・商・工業が一堂に会する「美郷フェスタ2024」が、10月19日、20日の2日間にわたって開催されました。会場となった美郷町総合体育館リリオス、美郷町公民館では、さまざまなイベントや展示が行われ、たくさんの来場者でにぎわいました。

農産展受賞者

美郷町長賞ならびに金賞

佐々木 竜孝 さん(土崎北部／サキホコレ)
農事組合法人ニューファーム秋田(甘しょ)
髙階 誠紀 さん(黒沢／葉たばこ)
鶴谷 紗基子 さん(天神堂／シャインマスカット)
梅川 尚季 さん(下中野町／トマト)
髙橋 勝美 さん(大畑／キュウリ)
農事組合法人アグレンジャー(キャベツ)
加藤 香代子 さん(石神／ピーマン)
佐々木 信一 さん(下中野町／小菊)
伊藤 正 さん(上町／ふかしナス漬)
石田 洋子 さん(中関／はなみそ)
農事組合法人スカイマックス千畑(シイタケ)

銀賞

室谷 勝之 さん(大坂／あきたこまち)
齊藤 光子 さん(元本堂南部／白小豆)
水戸 辰雄 さん(第一暁／シャインマスカット)
髙橋 とし子 さん(土崎北部／リンゴ)
照井 正明 さん(菅谷地／ブロッコリー)
後藤 喜久雄 さん(中関／トマト)
田口 秀樹 さん(六郷明田地／ショウガ)
髙橋 龍也 さん(外川原／ネギ)
坂本 吉二 さん(第一暁／アルストロメリア)
齊藤 香寿美 さん(元本堂南部／ブルーベリージャム)
高橋 房子 さん(大荒田／ナスの餅米漬)
若畑 繁夫 さん(黒沢／シイタケ)

特別褒章

▼秋田県農業協同組合中央会長賞
農事組合法人ニューファーム秋田(甘しょ)

▼全農秋田県本部長賞
伊藤 正 さん(上町／ふかしナス漬)
農事組合法人スカイマックス千畑(シイタケ)

▼秋田県たばこ耕作組合長賞
髙階 誠紀 さん(黒沢／葉たばこ)

▼秋田おばこ農業協同組合長賞
梅川 尚季 さん(下中野町／トマト)
農事組合法人アグレンジャー(キャベツ)
佐々木 信一 さん(下中野町／小菊)

▼秋田ふるさと農業協同組合長賞
加藤 香代子 さん(石神／ピーマン)
石田 洋子 さん(中関／はなみそ)

▼秋田県農業共済組合長賞
鶴谷 紗基子 さん(天神堂／シャインマスカット)
髙橋 勝美 さん(大畑／キュウリ)

▼秋田県産米改良協会長賞
佐々木 竜孝 さん(土崎北部／サキホコレ)

美郷町新規就農者雇用促進支援事業
50歳未満の町民を雇用した農業法人に社会保険料事業主負担分を補助します

補助対象◆農地法に規定する農地所有適格法人で、町内に主たる事務所を有する農業法人

補助要件◆
- 雇用就農者との間で正社員として期間の定めのない、1週間当たりの労働時間35時間以上の雇用契約を締結すること
- 雇用契約を締結後、遅滞なく健康保険法(大正11年法律第70号)、厚生年金保険法(昭和29年法律第115号)および雇用保険法(昭和49年法律第116号)に規定する各保険に加入させること
- 当該雇用就農者に関し、本事業と重複する国および地方公共団体による助成を受けていないこと など

補助金額◆雇用就農者1人につき月額上限3万円(最大2年間)

補助金額の算出方法◆
健康保険法による全国健康保険協会が管掌する健康保険料および厚生年金保険料の事業主負担額に雇用した月数を乗じて得た額(1円未満切り捨て)

申請方法◆補助金交付申請書および登記事項証明書等の添付書類を町農政課へ提出してください。

申請期限◆1月分から12月分までを当該年の翌年の1月末までに申請してください。

1月分～12月分	翌年1月
社会保険料事業主負担分の納付	交付申請

※令和6年分は**令和7年1月31日㈮まで(期限厳守)**
※このほかにも留意事項などがありますので、詳細は町農政課へお問い合わせください。

申・問●町農政課　農業振興班　☎0187(84)4908

年末年始暮らしのガイド

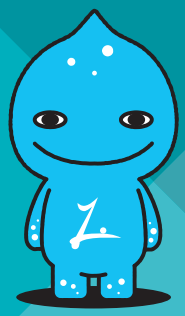

美郷町役場は12月28日㈯から1月5日㈰まで、六郷・仙南各出張所は12月29日㈰から1月3日㈮まで休業となります。特に年末は窓口が混雑することが予想されますので、証明書の請求や各種手続きなどは早めにお済ませください。

各種証明書、戸籍の各種届け出

○… 受付可能　×… 受付不可

届け出および手続きの種類	美郷町役場					六郷出張所、仙南出張所				
	12/28㈯	12/29㈰～1/3㈮	1/4㈯	1/5㈰	1/6㈪	12/28㈯	12/29㈰～1/3㈮	1/4㈯	1/5㈰	1/6㈪
転入届	×	×	×	×	○					
転出届	×	×	×	×	○					
出生届	○	○	○	○	○					
婚姻届	○	○	○	○	○					
死亡届	○	○	○	○	○	○	×	○	×	×
各種証明書の発行	×	×	×	×	○	○	×	○	×	×

転入・転出、出生、婚姻の各種届け出は出張所では取り扱っていませんのでご注意ください。

12月28日㈯から1月5日㈰までの間、美郷町役場では日直が対応します。庁舎内には役場北側の職員用玄関よりお入りください。

受付時間◆午前8時30分～午後5時15分
※上記以外の時間帯で緊急を要する場合は宿直が対応します。

連 絡 先◆0187(84)1111

火葬の予約

随時受付しています。北部・中央・南部の各斎場は、12月28日㈯、1月1日㈬・㈷、1月2日㈭のみ休業します。

連 絡 先◆0187(84)1111

コンビニ交付サービスの休止日

年末年始はシステムメンテナンスのため、証明書等のコンビニ交付サービスを休止します。

休止期間◆12月29日㈰～1月3日㈮

連 絡 先◆0187(84)1111

問●町住民生活課　戸籍年金班　☎0187(84)4903

各施設の業務案内

○… 通常どおり　休… 休館・休業

施設名		問合せ先(0187)	12月				1月					
			28日㈯	29日㈰	30日㈪	31日㈫	1日㈬・㈷	2日㈭	3日㈮	4日㈯	5日㈰	6日㈪
美郷町役場		84-1111	休	休	休	休	休	休	休	休	休	○
六郷出張所		84-4040	○	休	休	休	休	休	休	○	休	休
仙南出張所		84-4915	○	休	休	休	休	休	休	○	休	休
体育・文化施設	美郷町北ふれあい館	87-6550	○	休	休	休	休	休	休	○	○	休
	美郷町北体育館		○	休	休	休	休	休	休	○	○	休
	美郷町武道館	86-8300	○	休	休	休	休	休	休	○	○	休
	サン・スポーツランド千畑	84-3986	○	○	○	○	○	○	○	○	○	○
	美郷町住民活動センター	84-4922	○	休	休	休	休	休	休	○	○	休
	美郷町学友館	84-4040	○	休	休	休	休	休	休	○	○	休
	美郷町中央ふれあい館	84-2822	○	休	休	休	休	休	休	○	○	休
	美郷町中央体育館	86-8300	○	休	休	休	休	休	休	○	○	休
	美郷町公民館	83-2280	○	休	休	休	休	休	休	○	○	休
	美郷町南ふれあい館		○	休	休	休	休	休	休	○	○	休
	美郷町総合体育館リリオス	86-8300	○	休	休	休	休	休	休	○	○	休
	美郷町南体育館		○	休	休	休	休	休	休	○	○	休

問●町総務課　総務班　☎0187(84)1111

ごみ収集のお知らせ

12月31日㈫から1月5日㈰までが休業日です(それ以外は通常収集となります)。詳細は下記の表をご覧ください。

家庭ごみの収集

12月				1月					
28日㈯	29日㈰	30日㈪	31日㈫	1日㈬・祝	2日㈭	3日㈮	4日㈯	5日㈰	6日㈪
収集しません	収集しません	○ 月曜日収集地域のみ	収集しません	収集しません	収集しません	収集しません	収集しません	収集しません	○ 月曜日収集地域のみ

ごみ処理場への直接搬入について

大曲仙北広域中央ごみ処理センターが休業します。

12月31日㈫から1月5日㈰までは直接搬入できません

※通常は平日・1月以外の第1日曜日・4月と10月の第3日曜日に利用でき、受付時間は午前8時30分から午後4時30分までとなっています。

問 大曲仙北広域中央ごみ処理センター ☎0187(88)8756

し尿のくみ取りについて

し尿くみ取り業者の年末年始の休業日については、各業者へ個別にお問い合わせください。

1月から3月はリサイクルステーションをご利用ください

1月から3月までの間、地域のごみ集積所では古紙類(新聞紙・雑誌・ダンボールなど)を収集しません。お近くのリサイクルステーションをご利用ください。

リサイクルステーション設置場所

- 美郷町役場第２庁舎向かい
- 塚トイレパーク駐車場内
- 旧美郷町中央行政センター北側
- 美郷町六郷東根コミュニティセンター前
- 美郷町南体育館前
- 後三年駅前

問●町住民生活課　環境安全班　☎0187(84)4903

パスポートが必要な方はお早めに手続きを

年内の交付を希望される場合は、12月17日㈫まで申請してください。12月18日㈬以降に申請をした場合は、令和7年1月6日㈪以降の交付となります。

申請・受付場所◆町住民生活課　旅券窓口
申請できる方◆美郷町に住民登録している方

※申請は代理の方でもできますが、受け取りは本人に限られています。
※代理申請する方、県庁での申請・受け取りを希望される方は、町住民生活課までお問い合わせください。
※18歳未満の方は法定代理人による署名が必要です。

問●町住民生活課　戸籍年金班　☎0187(84)4903

電子申請システムについて

町では、11月から「電子申請」システムをリニューアルしました。町ホームページの「電子申請」（左下図）をクリックすると、「美郷町のオンライン手続き」（右下図）の画面になりますので、「カテゴリー検索」または「キーワード検索」から手続きを検索してご利用ください。スマートフォンをご利用の方は、右の二次元コードからも手続きが可能です。現在、オンラインで手続きが可能なものは下のとおりです。今後も、オンライン申請できる手続きを随時追加していきます。

【URL】 https://logoform.jp/procedure/6mUw/misato または 右の二次元コードから

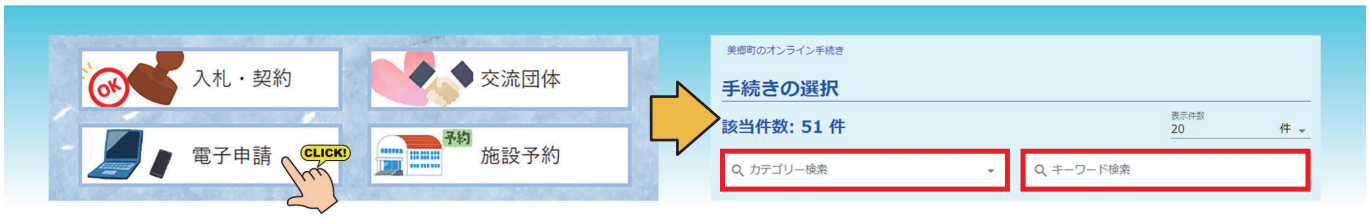

カテゴリー：申請・届出

手続き名	担当課
乗合タクシー利用登録申請	企
送付先変更届出書	税
住民票・戸籍証明書等 交付申請書	住
住民異動届（事前審査用）※マイナンバーカードをお持ちの方	住
住民異動届（事前審査用）※マイナンバーカードをお持ちでない方	住
若手社員向け研修 参加申込書	商
美郷町空き家等利用希望者情報登録申込書	商
美郷町職業訓練等支援事業費 補助金交付申請および交付請求	商
口座振込通知希望申出書	出

カテゴリー：子育て

手続き名	担当課
児童手当に係る寄附変更の申出	こども子育て課
児童手当等に係る寄附の申出	
未支払の児童手当等の請求	
児童手当の氏名変更／住所変更等の届出	
児童手当の氏名変更／住所変更等の届出（施設等受給者用）	
児童手当等の現況届	
児童手当等の現況届（施設等受給者用）	
児童手当等の額の改定の請求及び届出	
児童手当等の額の改定の請求及び届出（施設等受給者用）	
児童手当の受給資格及び額についての認定請求	
受給事由消滅の届出	
児童手当からの学校給食費等徴収（支払）変更申出	
児童手当に係る学校給食費等の徴収（支払）に係る申出	
保育の支給認定の申請・保育施設等の利用申込	
保育施設等の現況届	
妊娠の届出	
在宅子育て支援給付金支給申請書	
在宅子育て支援給付金変更届	
在宅子育て支援給付金受給事由消滅届	
めだか児童クラブ 欠席連絡	
わくわく児童クラブ 欠席連絡	
仙南っ子児童クラブ 欠席連絡	

カテゴリー：介護保険

手続き名	担当課
要介護・要支援認定の申請	福祉保健課
要介護・要支援更新認定の申請	
要介護・要支援状態区分変更認定の申請	
介護予防サービス計画作成依頼（変更）届出書	
被保険者証の再交付申請	
高額介護（介護予防）サービス費の支給申請	
介護保険負担限度額認定申請	
居宅介護（介護予防）福祉用具購入費の支給申請	
居宅介護（介護予防）住宅改修費の支給申請（改修前）	
居宅介護（介護予防）住宅改修費の支給申請（改修後）	
居宅サービス計画作成依頼（変更）届出書	
住所移転後の要介護・要支援認定申請	

カテゴリー：上・下水道

手続き名	担当課
給水装置使用届（開始・再開、休止・廃止）	建設課
公共下水道使用開始届（開始・再開、休止・廃止）	
農業集落排水使用開始届（開始・再開、休止・廃止）	
公共下水道使用者（人員）変更届	
下水道排除汚水認定特例申告書	

カテゴリー：住宅

手続き名	担当課
美郷町住宅リフォーム緊急支援事業補助金　交付申請	建設課

カテゴリー：その他・アンケートなど

手続き名	担当課
オンライン化希望受付	企

担当課

企：企画財政課　税：税務課　出：出納室
住：住民生活課　商：商工観光交流課

問●町企画財政課　情報統計班　☎0187(84)4901

スマートフォン等で簡単に！公共施設予約システムをご利用ください

美郷町公民館やスポーツ施設などの公共施設を利用する際、お持ちのスマートフォンやパソコンで、オンライン予約ができます。この予約システムでは、公共施設の予約はもちろん、予約状況の確認やクレジットによる使用料の支払いなど、24時間いつでもご利用できます。公共施設予約システムを利用するには利用者登録（初回のみ）が必要です。

■利用者登録方法について

町ホームページ（右の二次元コード）から公共施設予約システムにアクセスし、「利用者登録」画面から申請してください（登録完了まで数日かかります）。

予約システムが利用可能な施設について

施　設　名	問い合わせ先
公民館、北・中央・南ふれあい館	町教育委員会　生涯学習課 社会教育班　☎0187(84)4915
総合体育館リリオス、北・中央・南体育館、武道館、美郷町野球場、南野球場、南運動広場、六郷東根運動広場、北運動公園、自転車競技場	町教育委員会　生涯学習課 スポーツ振興班　☎0187(84)4916
坂本東嶽邸	町教育委員会　生涯学習課 歴史文化財班　☎0187(84)4040

※施設によっては、空き状況の確認のみの場合や、予約の開始時期が異なりますので、詳細は各施設の問い合わせ先までご連絡ください。
※これまでどおり施設窓口または電話による空き状況確認や予約も対応しています。

問●美郷町公民館　☎0187(84)4915

美郷町の開票結果をお知らせします 第50回衆議院議員総選挙

第50回衆議院議員総選挙が10月15日に公示され、10月27日に投開票が行われました。投開票日当日は町内17カ所の投票所で午前7時から午後7時まで投票が行われ、午後8時から美郷町公民館で即日開票されました。美郷町の開票結果は次のとおりです。

小選挙区

候補者氏名（届出順、敬称略）	得票数
藤田 かずひさ	306
小川 のりよ	966
村岡 としひで	3,360
みのり川 信英	5,033

当日有権者数◆15,530人（男7,300人、女8,230人）
投票者数◆9,808人（男4,787人、女5,021人）
投票率◆63.16%（男65.58%、女61.01%）
有効投票数◆9,665票　不受理◆0票
無効投票数◆143票　持ち帰り◆0票

比例代表

政党等の名称（届出順）	得票数
自由民主党	3,678
日本共産党	416
社会民主党	275
国民民主党	1,621.922
公明党	1,122
日本維新の会	276
参政党	168
立憲民主党	1,436.077
れいわ新選組	553

当日有権者数◆15,530人（男7,300人、女8,230人）
投票者数◆9,808人（男4,787人、女5,021人）
投票率◆63.16%（男65.58%、女61.01%）
有効投票数◆9,546票　不受理◆0票
無効投票数◆262票　持ち帰り◆0票

各地の友好都市と交流しました！

なかふらのラベンダーまつり&花火大会（北海道中富良野町）

7月20日㈯、北海道中富良野町の町営ラベンダー園にて開催された「なかふらのラベンダーまつり&花火大会」に参加しました。色鮮やかなラベンダーの近くで町産品の販売、PRを行いました。

友好都市ふれあいひろば（東京都大田区）

10月12日㈯、13日㈰の両日、JR蒲田駅西口広場にて「友好都市ふれあいひろば」を開催しました。このイベントは、大田区の友好都市である長野県東御市、宮城県東松島市と美郷町との共催により実施しているもので、美郷町ブースでは町産の野菜、菓子、日本酒などの特産品販売を通じ交流を深めました。

美郷フェスタ2024

10月19日㈯、20日㈰の両日、美郷町総合体育館リリオス、美郷町公民館にて開催された「美郷フェスタ2024」に、当町の友好都市である北海道中富良野町と栃木県那珂川町の皆さんが参加し、交流物産展を行いました。両町ならではの特産品の販売や観光PRに多くの人で賑わいました。

OTAふれあいフェスタ2024（東京都大田区）

11月2日㈯、3日㈰・祝の両日、東京都大田区大森ふるさと浜辺公園一帯で開催された大田区最大のイベントである「OTAふれあいフェスタ2024」に参加しました。本イベントでも大田区の友好都市である長野県東御市、宮城県東松島市とともに町産の野菜、菓子、日本酒などの特産品を販売し、多くの来場者が訪れました。

美郷町ふるさと大使を務められた近藤和幸さん（東京都大田区）を貢献者として表彰しました

このたび、美郷町ふるさと大使の近藤和幸さんが辞任され、長年にわたり大田区内での当町特産品のPR等にご尽力されたことに対し、貢献者として表彰しました。

近藤さんは、銭湯「はすぬま温泉」の経営者として、当町特産品の取り扱いを開始。その後、区内のほかの銭湯へも取り扱いを呼びかけていただくなど、友好都市東京都大田区における物販交流の先駆けとして、区内における当町の認知度を高めていただきました。

■（右）近藤和幸さん
（左）妻の美枝さん

美郷町功労者・貢献者表彰

町では、町政の発展に寄与された方、各分野においてその活動が高く評価された方、町民の規範となる行為のあった方を表彰しています。

功労者
元美郷町人権擁護委員
戸沢 明人 さん（一丈木）

戸沢さんは平成20年から15年間の永きにわたり、美郷町人権擁護委員として人権の擁護と人権思想の普及高揚にご尽力されました。

貢献者
元美郷町交通指導員
小原 則夫 さん（後三年）

小原さんは昭和49年から50年間の永きにわたり、美郷町交通指導員として交通秩序の保持および交通事故防止にご尽力されました。

貢献者
元美郷町交通指導員
佐藤 寛 さん（大荒田）

佐藤さんは平成2年から34年間の永きにわたり、美郷町交通指導員として交通秩序の保持および交通事故防止にご尽力されました。

貢献者
株式会社龍角散 代表取締役社長
藤井 隆太 さん

貢献者
中川 俊治 さん

貢献者
澤登 一郎 さん

上記の3名には、子育て支援および児童・生徒の教育を図ることを目的として、ふるさと納税で相当の寄付をしていただきました。

美郷町技能功労者表彰

町では、卓越した技能を持ち、業界の発展と後進の指導育成などにご尽力された方々を技能功労者として表彰しています。

建築大工
髙橋 孝清 さん（本堂東部）

アンカー工事業
武藤 政悦 さん（下鑓田）

理容師
池田 清和 さん（大坂）

活躍・表彰おめでとうございます

令和6年度国民健康保険関係功績者 厚生労働大臣表彰

■美郷町国民健康保険事業の運営に関する協議会委員
照井 哲 さん
（本田）

第41回 秋田県空手道少年錬成大会

（10月5日、6日
秋田県立武道館）

■中学2年男子組手の部
第1位
髙橋　昴 さん
（美郷中）

第37回秋田県小学生女子個人選抜剣道優勝大会

（10月27日　秋田県立武道館）

■4年生以下の部
第3位
田中 知花 さん
（六郷小３年）

第20回美郷町民マレットゴルフ大会

（9月29日　大台野広場マレットゴルフ場）

■男性の部　優　勝　髙階 英海 さん（元本堂北部）
準優勝　齊藤　猛 さん（塚）
第３位　中村 清晃 さん（南町）

■女性の部　優　勝　坂本 せつ子 さん（一丈木）
準優勝　照井 アヤ子 さん（駅前）
第３位　立原 ノブ子 さん（上深井）

ボランティアありがとうございます

美郷町奉友会（戸澤勉会長）の皆さんによるボランティア活動として、11月5日に美郷町役場敷地内駐車場の清掃が行われました。ありがとうございました。

第5回秋田県U15バスケットボール選手権大会兼第5回全国U15バスケットボール選手権大会秋田県予選

（11月3日、4日
由利本荘市・ナイスアリーナ）

■男子の部
優　勝
RCSクラブ（秋田市）
伊藤　鴻 さん
（美郷中3年）
佐藤 侑真 さん
（美郷中3年）

■（左）伊藤鴻さん
（右）佐藤侑真さん

美郷中学校の活躍

第20回美郷町中学校新人駅伝競走大会・第17回美郷町中学校新人女子駅伝競走大会

■男子チーム　第４位　【区間賞】　第２区　髙橋 咲琥 さん(美郷中1年)
■女子チーム　優　勝　【区間賞】　第１区　佐々木 心葉 さん(美郷中2年)　第２区　千馬 桃香 さん(美郷中2年)
第３区　熊谷 椎翔 さん(美郷中1年)　第５区　佐々木 黎 さん(美郷中1年)

美郷雪華や薬用植物などを活用して

株式会社テクノーブルと事業連携協定を締結

■(左)株式会社テクノーブル
澤木 茂豊 代表取締役社長

町は10月23日に株式会社テクノーブルと事業連携協定を締結しました。この協定は、美郷町オリジナル品種であるホワイトラベンダー美郷雪華や美郷雪華から採取した酵母(美郷雪華酵母)、美郷町のエイジツ、センブリなどの薬用植物をはじめとする地域資源を活用し、それら事業の発展、美郷町の認知度向上および地域活性化に資することを目的としています。また合わせて、美郷雪華酵母については、化粧品・薬用化粧品の原料として株式会社テクノーブルが独占的に使用するとした独占契約を締結しました。協定で定めた主な連携事項は次のとおりです。

主な連携事項

(1) 美郷雪華を活用した化粧品及び薬用化粧品等の原料開発と事業の発展に関すること
(2) 美郷雪華酵母を活用した化粧品及び薬用化粧品等の原料開発と事業の発展に関すること
(3) エイジツ、センブリを活用した化粧品及び薬用化粧品等の原料開発と事業の発展に関すること
(4) エイジツ、センブリ以外の美郷町産薬用植物をはじめとする地域資源を活用した化粧品及び薬用化粧品等の原料開発と事業の発展に関すること

3校集まり交流を深める

みさとキッズわくわく交流会

10月31日、美郷町総合体育館リリオスを会場に、町内各小学校の6年生が参加する交流会「みさとキッズわくわく交流会」が開催されました。

この交流会は、各小学校の児童がさまざまな活動を通して触れ合うことによって互いの理解を深め、中学校入学期に感じる不安や緊張を和らげることなどを目的として毎年開催されています。

交流会では、同じグループになった児童同士での名刺交換や、講師から指導を受けながらみんなで協力して取り組む「グループワーク活動」を行いました。

参加した児童からは、「他校の人たちとも協力して仲が良くなったのでよかった」といった感想が聞かれました。

地域おこし協力隊通信 Vol.8

美郷町地域おこし協力隊　髙橋 錬太郎

厳しい寒さが増す折、皆さんはいかがお過ごしでしょうか。美郷町では、この冬も美しい雪景色の中、特別な体験ができるアクティビティを紹介します。

それがスノーシューです。スノーシューとは、足に装着する道具で、雪の上を歩くことを楽にするものです。まるで雪の上を歩くスキーのような感覚で、特別な技術は必要がないので初心者の方でも気軽に大自然の中を散策できます。スノーシューよりかんじきの方が聞きなじみがある人が多いかもしれませんね。

美郷町には、七滝山や仏沢溜池周辺など素晴らしいスノーシュートレッキングコースがあります。広大な雪原を歩きながら、雄大な自然を満喫したり、小動物の足跡をみつけたり、自分だけの冬の思い出を作ってみませんか。スノーシュートレッキングでは手ぶらでご参加いただけ、美郷町ネイチャーガイドが初心者の方にもわかりやすく丁寧にレクチャーします。美しい雪景色の中を歩くことで、心身のリフレッシュにもつながります。冬限定のスノーシュートレッキング体験をこの機会にぜひ体験してみてください!!

■スノーシュートレッキングの詳細について

開催場所◆七滝山、仏沢溜池周辺
料　　金◆七滝山:10,000円　仏沢溜池周辺:5,000円
申込方法◆秋田県美郷町観光情報センターホームページ「自然・ネイチャーガイド」から「美郷町を美郷町ネイチャーガイドがご案内します!」にアクセスするか、右の二次元コードよりお申し込みください。

問●美郷町観光情報センター
☎0182(37)3980　FAX0182(37)2272
✉kanko@akita-misato.com

12月2日(月)をもって保険証の新規発行が終了します

12月2日(月)からマイナ保険証での受診を基本とした仕組みに移行することに伴い、保険証の新規(再交付)発行が終了します。ただし、現在お持ちの保険証は有効期限(最長で令和7年9月30日)まで使用できます。

12月2日以降は次の方法で医療機関を受診します

マイナ保険証のある人	マイナンバーカードを取得して保険証の利用登録をしている	◆マイナンバーカード ◆現在お持ちの保険証(有効期限まで)
マイナ保険証のない人	・マイナンバーカードを取得していない ・マイナンバーカードを取得しているが、保険証利用登録をしていない	◆現在お持ちの保険証(有効期限まで) ◆保険証の代わりになる**「資格確認書」** ※マイナ保険証への切り替えがまだお済みでない方も、資格確認書で保険診療を受けることができます。現在お持ちの保険証の有効期限前に町から送付します。

■国民健康保険への加入・喪失には届け出が必要です
マイナ保険証へ移行しても、これまでどおり届け出が必要です。忘れずにお早めに手続きをお願いします。

問●町福祉保健課　医療保険班　☎0187(84)4907

マイナンバーカードを作りたい方へ

マイナンバーカードの申請方法は、スマートフォンやパソコンからのオンライン申請、お手元の交付申請書での郵送申請、一部の証明写真機での申請などがあります。町住民生活課では、カードの申請サポートを行っています。本人が身分証明書をお持ちになれば、その場で写真撮影して申請することができます（無料で事前予約不要）。対象者や他の申請方法は次のとおりです。

対象
- 美郷町内に住所がある方
- 申請日から2カ月以内に転出予定がない方
- マイナンバーカードの申請をしていない方
- **申請者本人が（15歳未満の方は法定代理人と一緒に）会場に来ることができる方**

ショッピングモール内での申請

イオンモール大曲2階のフードパーク出入口付近にある「自治体スマートカウンター（みんなの㋭窓）」でも、申請サポートを行っています。年中無休で午後8時まで利用できますので、平日の日中に役場に行くことの難しい方や、イオンにお買い物に行く機会のある方はぜひご利用ください。

問●自治体スマートカウンター（みんなの㋭窓）
☎0187(66)0660

申請を希望する方のお宅を訪問

高齢の方や介護を受けている方、障がいのある方など、役場に行くことが難しい方を対象として、ご自宅を訪問してマイナンバーカード申請のお手伝いをします。顔写真はその場で職員が撮影し、費用は無料です。準備していただく物や日程の調整がありますので、ご希望の方は下記へご連絡ください。

問●町住民生活課　マイナンバー専用電話
☎0187(73)6366

臨時窓口での申請（原則予約制）

会場では、当日顔写真を撮影して申請受付を行います。完成したカードは、1カ月程度で本人限定受取郵便等によりご自宅へ郵送しますので、役場に出向くことなく受け取ることができます。

日　　時◆12月21日㈯　①午前9時～午前11時
②午後1時30分～午後3時30分
会　　場◆①美郷町中央ふれあい館
②美郷町南ふれあい館
予約期間◆12月10日㈫～12月19日㈭
平日 午前9時～午後5時
予約方法◆下記へ電話で予約してください。
※予約時に時間をお知らせします。

申請書類◆
- マイナンバー通知カード（紛失した方は申し出てください）
- 住民基本台帳カード（お持ちの方）
- 本人確認書類（以下のA1点またはB2点）

A 顔写真付きの公的身分証明書
運転免許証、運転経歴証明書（平成24年4月1日以降に交付されたもの）、住民基本台帳カード（顔写真付き）、障害者手帳、療育手帳、在留カード など

B「氏名+生年月日」または「氏名+住所」が記載されている証明書
健康保険証、介護被保険者証、年金手帳、年金証書、各種医療受給者証、学生証 など

書類に不備がある場合や予約なしで申請された方は、後日役場に受け取りに来ていただきます。

問●町住民生活課　マイナンバー専用電話　☎0187(73)6366

問●町住民生活課　戸籍年金班　☎0187(84)4903

第8回町議会臨時会

令和6年第8回町議会臨時会が11月11日に開かれました。審議された議案は次のとおりです。

可決された案件

■専決処分事項の承認を求めることについて

■工事請負契約の一部変更について

雪の季節になりました
除雪作業にご協力を

除雪作業をスムーズに行うため次のことにご協力ください

除雪車には近づかないで

作業中の除雪車は前進・後退を繰り返すことがあります。除雪車へ近づくのは危険ですので、車間距離を取るようにしてください。

路上駐車、公共施設敷地内への夜間駐車はやめてください

路上に車両があると、除雪作業を中断しなければなりません。緊急車両の通行の妨げにもなりますので、路上駐車は絶対にやめましょう。

また、公共施設敷地内への夜間駐車も除雪作業の妨げになりますので、駐車しないでください。

出入口の除雪は各ご家庭で

「除雪車が出入口に雪を置いていくので困る」という問い合わせがありますが、道路の除雪作業は皆さんのご協力のもとに成り立っています。ご迷惑をお掛けしますが、間口の雪処理にご理解をいただき、ご協力くださいますようお願いします。

危険箇所には目印を

除雪作業中は、危険箇所が雪に隠れてしまい、十分に確認できない場合があります。注意して作業してもらいたい場所や構造物がある場合は、「竹ざおに赤布を付ける」などの方法でお知らせください。

除雪作業が遅れる場合があります

除雪作業はできるだけ早い時間に終えるように努めていますが、降雪時間や積雪状況などによっては作業が遅れる場合があります。順次、除雪作業を行いますので、ご了承ください。また、通勤・通学の際は、普段よりも時間に余裕をもった行動をお願いします。

垣根や立木にもご注意を

垣根や立木の枝が除雪車の通行に支障をきたす場合があります。伸びた枝は切り落とすなどしてください。また、緊急を要する場合には町で切り落とすことがありますので、ご了承ください。

一人暮らしの高齢者・高齢者のみの世帯の方へ

シルバー人材センター会員が除雪作業を引き受けます

～軽度生活援助事業～

一人暮らしの高齢者または高齢者のみの世帯で、身体が不自由なために除雪ができない方などを対象に、シルバー人材センターの会員が有料で除雪作業を行います。

対 象 者◆次の要件をすべて満たす方
①65歳以上の単身世帯または高齢者のみの世帯の方およびこれに準ずる世帯の方
②心身の障がいや傷病などにより、生活援助が必要な方
③町民税非課税世帯の方

作業内容◆玄関前や玄関から道路までの除雪
利用料金◆シルバー人材センター利用単価の1割
申込方法◆下記窓口または六郷・仙南出張所まで直接お越しください。
注意事項◆・年間40時間まで利用できます。
・この事業は毎年申し込みが必要です。

申し込み・問い合わせ

美郷町シルバー人材センター
（本館コミュニティセンター内）☎0187(84)0307
町福祉保健課　地域包括支援班
☎0187(84)4907

雪捨て場はこちら

屋根や宅地の雪を捨てる場合は、下記の雪捨て場を利用してください。運搬は各自で行ってください。

お願い
●雪以外のものを混ぜないでください。
●事故がないよう慎重に作業してください。

雪捨て場内での作業の安全を確保するため、利用時間を設定しています。運搬する方は、利用時間の厳守をお願いします。
利用時間◆午前8時～午後4時30分

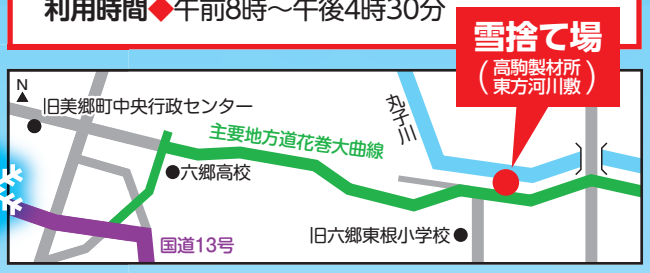

除雪に関するお問い合わせ

町建設課　建設管理班
☎0187(84)4910

雪かきは ルールを守って

雪かきを手早く終わらせるためにも次のことにご注意ください

道路に雪を出さないで

屋根の雪や除雪車が除雪した雪を道路上に出さないでください。また、屋根から落ちた雪は建物の所有者が責任をもって処理するか、雪が屋根から落ちないよう雪止めなどを設置してください。

屋根からの落雪が通行人や通行車両へ直撃して事故が発生した場合は、建物の所有者の責任になります。

溢水（いっすい）（水つき）に注意

溢水を防ぐため、側溝などに一度に大量の雪を入れないでください。また、下流の状況を確認し、溢水が生じている場合は投雪を控えてください。

流雪溝・融雪溝のフタは必ず閉めて

流雪溝などに排雪した後は、必ずフタを閉めてください。過去に、通行人が融雪溝に転落する事故が発生しています。フタの開閉は使用者の責任で行ってください。

ご注意ください！

完全に閉じられていないフタの上を除雪車が通ると、フタが破損する場合があります。使用者の負担で修理していただきますので、ご注意ください。

使用した後に開けたままにしていたフタの上を人や車両が通行し、他人に損害を与えた場合も使用者の責任になります。

フタが凍らないようビニールなどを挟む場合は、ビニールを必要以上に広げないでください。通行人が足を滑らせる可能性があり、たいへん危険です。

上下水道・地下水に関するお知らせ

水道料金・農業集落排水使用料は12月から翌年4月までの間メーター検針をしません

積雪によりメーター検針が困難になるため、12月から翌年4月までの間は、検針を一時休止します。この期間の水道料金および農業集落排水使用料（一部公共下水道使用料）は、過去3カ月の平均の料金を推定料金として請求し、5月請求の際に精算しますのでご了承ください。なお、推定料金については12月上旬に対象者へ、はがきでお知らせします。推定料金を変更したい場合は下記までご連絡ください。

冬期間の宅内漏水にご注意ください

例年、冬期間は宅内の漏水が多くなります。12月から翌年4月までの間は、水道メーターの検針を実施しないため、漏水していても気づかず、5月のメーター検針で発覚する場合がほとんどで、特に空き家や会館等に多いです（少量であっても宅内漏水が続くと、供給する水が不足し、その地区全体を断水しなければならない場合があります）。

■水抜き栓の開閉は確実に行いましょう

凍結防止には「水抜き栓による水道管の水抜き」が効果的ですが、開け閉めはしっかりと止まるまで行ってください。不完全だと地下部分から漏水し、水道料金が増える原因になります。この場合は漏水減免の対象になりませんのでご注意ください。

■万が一、凍結・破裂したときは

水道管の凍結、破裂による漏水の場合は、すぐに町指定水道工事店へご相談ください（減免の対象になる場合があります）。

注意とお願い

- 冬場の漏水は一般住宅でも発生しています
- 冬期間使用しない時は事前に休止届を提出することをおすすめします
- メーターボックス付近をこまめに除雪し、メーターの確認をお願いします

上下水道に加入しませんか

上下水道につなぐことは、健康で住みよい暮らしと、美しい自然を守るために、とても大切なことです。町では、町民の皆さんに快適に過ごしていただくために、上下水道への加入をお願いしています。条件によっては、工事費に対する補助金が交付される場合もあります。詳しくは、お気軽に下記へお問い合わせください。

安全で安心！安定した水!!　つなごう上下水道　住みよいまちづくり

水道・地下水の節水を心がけましょう

水道も地下水も大切な限りある資源です。これからの季節、消雪などで使用される方は節水を心がけましょう。

※水道を使った消雪は、高額になる場合がありますのでご注意ください。また、地下水を必要以上に使用することは地下水量の低下につながるため、消雪の必要がない日には水を止めるなど、水資源の保存・保全にご協力をお願いします。

下水道（公共下水道・農業集落排水）の使用の際はルールを守りましょう

下水道施設で点検を行ったところ、各家庭から流入した異物がポンプに付着していました。点検のたびに同様の現象が起こっていて、このような状況が続くとポンプの寿命が短くなり、交換が必要になります。下水道施設は、処理区の皆さんの施設です。今一度、右記の注意事項をご確認いただき、下水道の使用ルールを守るようお願いします。

■水中ポンプに絡まっていた固形物

■下水道の使用ルール

①水洗トイレには、トイレットペーパー以外のものを流してはいけません。固い紙、紙おむつ、ガム、たばこなどはつまりの原因となります。

②台所・洗面所・浴槽などの排水口には金網等を付けて、固形物は流さないようにしましょう。

③油類はキッチンペーパー等でふき取りましょう。管内で固まると水が流れなくなってしまいます。

④ガソリンやシンナー・アルコール類は流してはいけません。揮発性の高い危険物を流すと管の腐食や爆発を引き起こす恐れがあります。

個人の使い方次第で他人に迷惑がかかることもあります。必ずルールを守りましょう！

問●町建設課　上下水道班　☎0187（84）4910

令和7年度 美郷町早朝総合健診 申し込み調べを郵送します

今年度も、郵送による申し込み調べの配布と回収を行います。全世帯の方（職場や医療機関で受ける方も含む）から提出が必要ですので、記入のうえ同封の返信用封筒に入れて12月16日㈪までに必ずポストへ投函してください。申し込み内容をもとに、令和7年3月に健診のご案内をお届けします。

令和7年度 胃がん検診無料クーポン対象者の受診方法変更について

これまで胃がん検診は、対象年齢の方へ町でのX線検査に使用できる無料クーポンを交付していましたが、令和7年度より、右記の対象者は、①町でのX線検査、②医療機関での内視鏡検査いずれかを選択して受診できるようになります。対象者がいる世帯には、申し込み調べのほかに用紙を同封しますので、合わせて提出をお願いします。

胃疾患で受療中の方など、一部要件にあてはまる方は、胃内視鏡検査に申し込むことができません。詳細は申し込み調べに同封する用紙をご確認ください。

■対象者

生年月日	対象年齢（令和7年度末年齢）
昭和49年4月2日～昭和50年4月1日	51歳
昭和47年4月2日～昭和48年4月1日	53歳
昭和45年4月2日～昭和46年4月1日	55歳
昭和43年4月2日～昭和44年4月1日	57歳
昭和41年4月2日～昭和42年4月1日	59歳

■料金

検診方法	自己負担額	【参考】令和6年度検診料金
①町でのX線検査	無料	6,050円
②医療機関での内視鏡検査	2,000円	17,160円

冬も健康づくりに取り組みましょう！

美郷町は肥満の人の割合が秋田県や全国と比べると高くなっています。これから雪が降ると、「寒いから動きたくない」という気持ちから、身体を動かす機会も少なくなると思います。そこで冬場の健康づくりの一環として、運動と栄養に関するコラムを3回シリーズでお届けします。自宅でできる簡単な運動で身体を温め、冷えから来る体調不良の改善や運動不足を解消して肥満を予防しましょう。

第1回　運動①下半身編

今回は下半身を動かす運動を紹介します。椅子に座って行いましょう。

足踏み体操

両腕を前後に振り、足の指の付け根で床をけって膝と腿（もも）を左右交互に上げます。体調に合わせて50回から100回行いましょう。

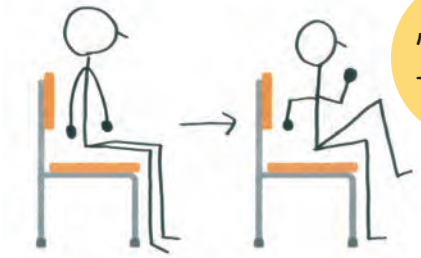

心肺機能を上げる運動です！

かかと上げ

足の間を握りこぶし2つ分空けます。足の指の付け根で床を押し、かかとを上げ下げします。つま先を真ん中、外向き、内向きの3方向に向けて、それぞれ30回ずつ行います。

足首を動かし、ふくらはぎを刺激して全身の血流をアップする運動です。

次回は … 運動②上半身編 です。

問●町福祉保健課　健康対策班　☎0187（84）4900

申告相談に関するお知らせ

LINE・インターネット・電話での「事前予約」をお願いします

昨年度の申告に引き続き、会場での待ち時間や混雑を緩和するため、申告相談の受付をLINEやインターネット、電話による**「事前予約制」**とします。**当日の整理券配布は行いません**のでご注意ください。事前予約の方法や申告相談の日程などについては、「広報美郷令和7年1月号」または個別に通知する「町民税・県民税申告の手引き」でお知らせします。

必要書類の準備を進めましょう

■書類の事前整備をお願いします

農業や個人で事業を営んでいる方、不動産収入のある方は、収入金額から必要経費を差し引いて計算する「収支計算」により申告することになります。収支計算では、収入金額や必要経費がわかる書類(出荷証明書や領収書など)に基づいて所得金額を計算することになりますので、お早めに書類の整備と記帳をお願いします。なお、農業所得の収支計算に利用できる農業用収支計算ノートについては町ホームページからダウンロードできますので、そちらをご活用ください。

※農業法人に加入している方は、法人からの源泉徴収票や従事分量配当などの必要書類をご準備ください。

■医療費控除の適用を受ける場合は「明細書」を事前にご準備ください

平成29年分以降の確定申告から、領収書の添付(提示)に代わり、「医療費控除の明細書」の添付が必要となりました。なお、領収書については税務署から提出等を求められる場合がありますので、確定申告期限から5年間はご自宅で保管してください。

※医療費控除の適用を受ける場合は、**「医療を受けた人」「医療機関(薬局)」ごと**に支払った医療費を**事前集計したうえで**ご来場ください(事前集計していない場合は待合スペースでご記入いただきます)。

国税電子申告・納税システム「e-Tax」をご利用ください

国税電子申告・納税システム「e-Tax」では、確定申告書等の作成・送信が、お手持ちのパソコンやスマートフォンから行うことができます。これにより、確定申告書を税務署へ郵送・持参する手間がなくなるほか、書類の添付を省略することができます。また、郵送等の場合と比べ、還付金の振り込みが早いなどのメリットもあります。

e-Taxは国税庁ホームページより利用できますので、この機会にe-Taxをご利用ください。

■利用方法について

マイナンバーカードに加え、ICカードリーダライタまたはマイナンバーカード読取対応のスマートフォンどちらかをお持ちであれば、自宅から簡単にe-Taxを利用できます。

マイナンバーカードを持っていない場合は、税務署が発行するIDとパスワードによりe-Taxを利用できます。IDとパスワードの発行を希望される場合は、希望者本人が運転免許証等の本人確認書類をお持ちになり、最寄りの税務署の総合窓口で手続きをしてください。

e-Taxに関するお問い合わせ　大曲税務署　☎0187(62)2191

問●町税務課　☎0187(84)4902

税務課

令和7年度から町県民税で適用される主な改正事項についてお知らせします

■住宅ローン控除の拡充について

①借入限度額について、子育て世帯(19歳未満の子を有する世帯)または若者夫婦世帯(夫婦のいずれかが40歳未満の世帯)が令和6年に入居する場合には、令和4・5年入居の限度額が維持されます。

②合計所得金額1,000万円以下の者に限り、新築住宅の床面積要件を40㎡以上に緩和する措置について、建築確認の期限が令和6年12月31日まで延長されます。

■令和6・7年に入居予定の新築住宅について住宅ローン控除の申請を予定している方へ

令和6年1月以降に建築確認を受ける新築住宅のうち、省エネ基準に適合しない住宅は「住宅ローン控除」を受けられません。

詳しくは町ホームページに掲載していますのでご覧ください。

問　町税務課　☎0187(84)4902

税務課

1月6日(月)は町県民税、国民健康保険税、後期高齢者医療保険料の納期限です

納め忘れがないかご確認ください

■各税の納期限(口座振替日)

項　目	期別	納期限(口座振替日)	期別	納期限(口座振替日)
町県民税(普通徴収)	4期	1月6日(月)		
国民健康保険税(普通徴収)	6期	1月6日(月)	5期	12月2日(月)
後期高齢者医療保険料(普通徴収)	6期	1月6日(月)	5期	12月2日(月)
固定資産税			4期	12月2日(月)

口座振替を希望する方は次の取り扱い金融機関でお申し込みください。

○秋田銀行
○北都銀行
○羽後信用金庫
○JA秋田おばこ
○JA秋田ふるさと
○ゆうちょ銀行

納付書に記載された二次元コード(eL-QR)を利用して地方税お支払サイトからも納付できます。詳しくは右の二次元コードよりご確認ください。

地方税お支払サイト

町税等の納付方法の詳細については「美郷町ホームページ」または「令和6年度版 美郷町まちづくりガイド」をご覧ください。

問 町税務課　☎0187(84)4902

住民生活課

雪下ろし安全講習会を開催します

雪下ろし中の事故防止を目的に安全講習会を開催します。雪下ろし中の重傷事故、死亡事故が毎年多発していますので、積極的にご参加ください。

日　　時◆12月10日(火)　午後1時30分～
会　　場◆美郷町公民館 ホール
内　　容◆講話、安全作業講習
申込方法◆下記へ電話でお申し込みください。
申込期限◆12月6日(金)

申・問 町住民生活課　環境安全班　☎0187(84)4903

福祉保健課

令和6年度メンタルヘルスサポーター養成講座を開催します

地域や職場、家庭など、身近な人のSOSに気づき、話を聴くなどの手助けや、自分自身のこころについて、正しい知識でセルフケアができる方を増やすため、下記の講座を実施します。

開催時間◆午後1時30分～午後3時(受付:午後1時～)
会　　場◆美郷町保健センター(野中字下村)
申込方法◆12月19日(木)まで下記へお申し込みください。
※4回すべての受講を原則とします。
※3回以上講座を受講した方には修了証をお渡しします。

開催日等

開催日	内　容	講　師
12月26日(木)	自殺・自殺対策の現状: 秋田県や自殺予防総合研究センターの取組について	秋田大学自殺予防総合研究センター 特任助教　岩澤 敦史 氏
令和7年 1月20日(月)	あらためて、コミュニケーションを考えよう	非常勤講師(秋田大学医学部保健学科ほか) 熊澤 由美子 氏
令和7年 1月28日(火)	ボランティア活動の意義とサポーターの役割	NPO法人コミファ 代表　永野 幸子 氏
令和7年 2月4日(火)	メンタルヘルスサポーター活動に向けて: 燃え尽きないための心得	秋田大学自殺予防総合研究センター 特任助教　岩澤 敦史 氏

申・問 町福祉保健課　健康対策班　☎0187(84)4900

国民健康保険に加入している方へ

特定健康診査の受診はお済みですか？

特定健康診査（特定健診）とは、生活習慣病等の早期発見や予防を目的とした健康診断のことで、国民健康保険に加入している40歳から74歳までの方が対象となります。今年度の美郷町早朝総合健診での受付は終了していますが、各指定医療機関が実施する特定健診は12月末まで受診できます。自分自身で健康管理を行い、健やかな生活を送るためにも、特定健診の受診をお願いします。なお、受診券を紛失してしまった方には再発行しますので、町福祉保健課へご連絡をお願いします。

風しんの抗体検査・予防接種はお済みですか？

過去にワクチン接種の機会がなかった次の方は、4月に郵送している無料クーポン券を使用して、風しん抗体検査と予防接種を受けることができます。

今年度は無料クーポン券を使用できる最終年度になりますので、お持ちの方はお早めに検査、接種されることをおすすめします。

対　　象◆昭和37年4月2日～昭和54年4月1日生まれの男性

有効期限◆令和7年2月28日㈮

※クーポン券を紛失された方、4月以降に転入された未検査の方には再発行しますので、町福祉保健課へお問い合わせください。

- 「風しん」は風しんウイルスによっておこる急性の感染症です。
- 非常に強い感染力をもち、無症状でも、人から人へうつる可能性があります。
- 妊婦の方が感染すると、生まれてくる赤ちゃんに重篤な影響がある可能性があります。
- ワクチンで風しんを予防し、自分も、周りも、未来の命も守ることにご協力ください。

問　町福祉保健課　健康対策班　☎0187（84）4900

知っ得！あんしん！！「認知症予防」㉛

認知症を予防するためには、脳を活性化させることが大切です。

人間の体は運動をすることで健康な状態を維持できますが、動かなくなってくると次第に衰えていきます。脳も同じで、脳を使わずにいると衰えてくることがわかっています。そこで、今回は脳の働きをよくする方法の一つといわれる「音読」について紹介します。

私たちが文章を読むときは、「黙読（もくどく）（声を出さずに目だけで読むこと）」をすることで目を通して文字情報を取り入れています。しかし、「音読」の場合は、書かれた文字を目で見るだけでなく、口や喉や舌を動かして言葉として発する、自分のしゃべった声を耳で聴く、といった3つの言語中枢を同時に活発化させます。

黙読：目からの情報のみ
音読：目・口・耳の3つを活用

つまり、音読の場合、視覚と聴覚のインプットに加え、口からのアウトプットを同時に行うため、黙読よりも強い刺激を脳に与えることができます。また、大きな声を出して読むことで理想的な複式呼吸となり、たくさんの酸素が頭部に運ばれ、脳は活性化するといわれています。一人で簡単に始められますので、音読で「脳力」をアップさせましょう。

音読のポイント

①できるだけ速く読む

なるべく速い速度で音読をすると、脳への刺激はより高くなります。個人差はありますが、普段自分が話す速度よりも速く読むように意識しましょう。

②読む内容は何でもよい

読むものは基本的にどのようなものでも構いませんが、内容が難しすぎるものは負荷がかかりすぎるので、ある程度音読に慣れるまでは、できるだけやさしい本を選ぶのがよいでしょう。目安は、新聞の社説欄や、文庫本2ページ程度の量です。

③できるだけ毎日続ける

音読に限らず、脳トレは数日で結果が出るものではありません。長期間継続して少しずつ脳を鍛えていきましょう。

問　美郷町地域包括支援センター（町福祉保健課内）　☎0187（84）4907

福祉保健課

交通事故に遭ったら国民健康保険に届け出を！

交通事故やケンカなどでケガ等をして、国民健康保険の保険証を用いて治療した場合の治療費は、一時的に国民健康保険が立て替えますが、本来は加害者が負担すべきものです。この場合、必ず国民健康保険の窓口へ届け出が必要です。

■示談の前に必ず届け出を！

加害者から治療費を受け取ったり、示談を済ませたりすると、国民健康保険で医療を受けられなくなることがありますので、示談をする前に必ず届け出をしてください。

届け出に必要なもの◆国民健康保険被保険者証等、印鑑、交通事故証明書

後期高齢者医療に加入している方へ

歯科健診を受けましょう！

後期高齢者医療に加入している方を対象に「歯科健康診査通知書（兼受診券）」をお届けしています。健診では、歯や入れ歯、かみ合わせの具合のほか、食べ物をかんだり飲み込んだりする機能など、口の健康状態をチェックします。健診費用は無料です。口の状態を良好に保ち、食べる楽しみがいつまでも続くよう、毎年1回の受診をおすすめします。なお、受診券を紛失してしまった方には再発行しますので、下記へご連絡ください。

健診期間◆3月末まで

健診料金◆無料（治療が必要になった場合は費用負担が発生します）

問 町福祉保健課　医療保険班　☎0187(84)4907

農政課

美郷町サキホコレ作付応援事業

環境に配慮した安全・安心な農産物の産地であることをPRし、地域農業のブランド力強化を図るため、サキホコレの作付けに対して補助金を交付します。

交付対象◆町内に住所または所在地を有する農業者および集落営農組織で、交付対象水田にサキホコレを作付けし、出荷した方

補助対象◆サキホコレの作付けに係る生産者負担金

補助金額◆補助対象の額に次のいずれかの補助率を乗じて得た額（千円未満切り捨て）

①堆肥「美郷の大地」を10アール当たり60キログラム以上施用して栽培した特別栽培米（2分の1以内）

②上記以外（4分の1以内）

申請期限◆12月27日㈮

申・問 町農政課　農業振興班　☎0187(84)4908

こども子育て課

令和7年度放課後児童クラブの利用申込を受け付けます

利用対象◆放課後や学校休業日に、仕事等の理由で保護者が家庭にいない小学生

※同居の親族が見守り可能な場合は対象になりません。

利用区分◆【通年利用】すべての開所日で利用可能

【長期利用】長期休業日（春・夏・秋・冬休み）および休校日のみ利用可能

※通年利用は、就労時間が**午後2時から午後4時までの時間帯を含む**1日4時間以上で月16日以上（日曜日を除く）であることが目安となります。

その他◆詳細は町ホームページ（右の二次元コード）をご覧ください。

申込期限◆12月20日㈮　※期限厳守

申込方法

利用申請書に保護者の就労証明書等を添えて、町こども子育て課へ提出してください（申請書は放課後児童クラブ・認定こども園・町こども子育て課に備え付けてあります）。※現在利用中の方は、放課後児童クラブを通してお申し込みください。

注意事項

- 定員を上回る申し込みがあった場合は、低学年の児童や支援の必要性が高い児童のいる家庭を優先します。
- 集団活動に支障をきたすと認められたり、明らかにルールを違反したりするような場合は、利用の取り消しをすることがあります。
- 放課後児童クラブ利用料を滞納されている場合は、申し込みできません。

クラブ名称		場　所	定　員
千畑地区	めだか児童クラブ	千畑小学校内	100名
六郷地区	わくわく児童クラブ	六郷小学校内・みさとこども館	130名
仙南地区	仙南っ子児童クラブ	仙南小学校敷地内	120名

申・問 町こども子育て課　子育て支援班　☎0187(84)4904

建設課

街路樹からの落雪が予想されます

松・杉並木通りの通行止めと迂回のお願い

松・杉並木の街路樹からの落雪により事故が発生していることから、落雪の恐れがなくなるまでの間、一部を全面通行止めにします。ご不便をおかけしますが、通行の際は右図の迂回路をご利用くださるよう、ご協力をお願いします。

通行止め区間◆町道一丈木・小荒川1号線、町道暁線
通行止め期間◆令和7年3月下旬まで(予定)

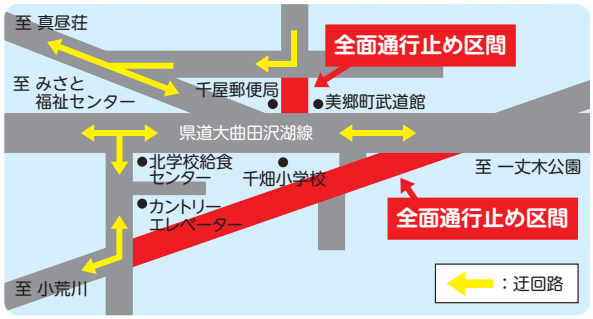

問 【通行止めに関するお問い合わせ】町建設課　建設管理班　☎0187(84)4910
【松・杉並木に関するお問い合わせ】町総務課　管財班　☎0187(84)1111

生涯学習課

図書館を臨時休館します

蔵書点検作業のため、次のとおり図書館を休館します。休館中は、図書の閲覧や貸し出し、学習などの利用ができませんのでご注意ください。

期　　間◆12月9日(月)～12月16日(月)
※図書館休館中も図書の返却は可能です。
※美郷町学友館内六郷出張所は通常どおり業務を行います。

■休館中の返却方法について

火曜日から土曜日の午前8時30分から午後5時15分までは、学友館内六郷出張所窓口で受付します。夜間および日・月曜日は学友館玄関のブックポストをご利用ください。また、美郷町公民館・美郷町北ふれあい館でも返却することができます。

■学習スペース開設について

美郷町中央ふれあい館会議室に学習スペースを開設します。申し込みは不要ですので、ぜひご利用ください。

期　　間◆12月10日(火)～12月15日(日)　午前9時～午後6時

問 美郷町学友館　☎0187(84)4040

6次産業化について

6次産業である農作物の加工品「漬物」。食品衛生法の改正に伴い、漬物を製造して販売するには漬物製造業の営業許可が必要となりました。町では、改正食品衛生法に対応した共同加工所を貸し出し、漬物製造が続けられるよう支援しています。

■6次産業化とは…

農業者(1次産業)が、農作物の生産だけでなく、製造・加工(2次産業)やサービス業・販売(3次産業)にも取り組むことを6次産業化といい、**1(次産業)×2(次産業)×3(次産業)=6(次産業)**の掛け算を意味します。

漬物は、野菜を加工し、新たな付加価値を生み出します。野菜を売るだけでなく、漬物を製造・販売することで「所得向上」「農作物の生産拡大」「経営基盤の安定化」などのメリットがあります。

漬物を製造・販売するための共同加工所の利用や町補助金の活用をおすすめします。6次産業化についての相談は町農政課までお願いします。

美郷町金沢字下館125(道の駅美郷の敷地内にあります)

リニューアル♪

漬物共同加工所

漬物共同加工所を利用しませんか?

問●町農政課　農業振興班　☎0187(84)4908

「勉強会④『セリ』の収穫について」を開催しました！

10月24日、(農)ニューファーム秋田の樽川隆さん、樫尾一貴さんを講師に招き、セリの収穫について勉強しました。これから栽培予定の5名の方々が参加してくださいました。気温が高いためすでに1回目の収穫後でしたが、売上の話や収穫後のハウス内、正月に向けた定植の様子を伺いました。また、今年度栽培を開始した参加者のセリハウスも見学し、講師から指導をいただき有意義な勉強会となりました。

次回のセリ勉強会は12月12日㈭、セリの出荷先である青果物卸売市場の見学を予定しています(詳細は広報美郷11月号をご覧ください)。申し込み受付中ですので、興味のある方はぜひご参加ください。

町では、令和3年度から美郷雪華(白色ラベンダー)、レンコン、セリを美郷ブランド作物として推進しています。
上記のとおり活動していますので、ご興味をお持ちの方はぜひ下記へお問い合わせください。

— MISATO BRAND FARM PRODUCTS —

美郷ブランド作物栽培勉強会

申・問●町農政課　農業振興班　☎0187(84)4908

MISATO

学友館だより

知っていますか? 予約サービス

いつも誰かに借りられていて、気になっている本がなかなか読めない…とお困りの方はいませんか?　図書館の本は、「予約サービス」を利用することで優先的に借り受けることができます。図書館カウンターで直接お申し込みいただくほか、館内の検索機やインターネットを利用してご自身で予約することもできます。ご不明な点はお気軽にお尋ねください。

新刊図書のご案内

今月のオススメ

色でよみとく心理学　ポーポー・ポロダクション(著)
お尻のチカラ　石岡 知治(著)
愛するということは　中江 有里(著)
しろいねこリリー　くさの たき(作)
しばらくあかちゃんになりますので　ヨシタケ シンスケ(作・絵)

一般図書

アレの正しい使い方図鑑　東京トリセツ研究会(編)
一人反省会をして、いつも落ち込んでしまう人へ　コハラ モトシ(著)
人間関係リセット症候群　ゆうき ゆう(著)
「なぜ薬が効くのか?」を超わかりやすく説明してみた　山口 悟(著)
ワクワクする！67歳からのはじめての一人暮らし　本田 葉子(著)
明けても暮れても食べて食べて　はらぺこめがね(著)
手仕事の世界　有吉 玉青(文)
生殖記　朝井 リョウ(著)
かもめジムの恋愛　大前 粟生(著)
日記の練習　くどう れいん(著)

児童書

世界のミステリー100図鑑　トム・アダムス(文)
ズーミング!動物園　小宮 輝之(監修)
かいた絵をはるだけ!はじめての推しぬい　寺西 恵里子(作)
たい焼き総選挙　新井 けいこ(作)
くらくらのブックカフェ　まはら 三桃ほか(著)

えほん

わたしはここがきにいっています　あまの かんな(著)
まじょのメルとひかるスープ　たなか 鮎子(作)
うろおぼえ一家のおみせや　出口 かずみ(作)
ごはんのつぶとおこめのつぶ　二宮 由紀子(ぶん)
チャレンジミッケ！12 おばけだよ　ウォルター・ウィック(作)

図書館休館のお知らせ	蔵書点検:12月9日㈪～12月16日㈪ 年末年始:12月29日㈰～令和7年1月3日㈮

問●美郷町学友館　☎0187(84)4040
町立図書館　☎0187(84)4920

国民年金に関するお知らせ

社会保険料（国民年金保険料）の控除証明書について

国民年金保険料は、納めた全額が所得税などの社会保険料控除の対象となります。納めた保険料を社会保険料控除として申告する場合は、日本年金機構が発行する「社会保険料（国民年金保険料）控除証明書」が必要となります。この証明書は、毎年10月下旬から11月上旬ころに送付されますので、年末調整や確定申告をするまで大切に保管してください。

10月以降にその年初めて国民年金保険料を納めた方には、翌年2月上旬に送付されます。

また、過年度分を納付した場合や免除期間について追納した場合、自身の保険料だけでなく家族の負担すべき保険料を納付した場合は、その保険料も併せて控除が受けられます。

マイナポータルでも控除証明書を受け取れます

マイナンバーカードをお持ちの方は、マイナポータルから控除証明書の電子データを受け取れるようになりました。受け取った電子データは、e−Taxでの確定申告や年末調整手続きで使用することができますのでご利用ください。

問い合わせ●町住民生活課　戸籍年金班　☎0187(84)4903
大曲年金事務所　国民年金課　☎0187(63)2296

介護保険事務所からのお知らせ

～介護保険に関するよくある質問～
年末調整・確定申告時の介護保険料（社会保険料）控除について

1月から12月までに納付した介護保険料は、年末調整や確定申告において社会保険料控除の対象になります。

●申告に証明書等の添付は必要ありません。

●年末調整の場合は、該当する年の1月から12月の納付済額・納付予定額をご自身で合計のうえ申告してください（下記参照）。

①年金天引き（特別徴収）で納めている方

翌年の1月中に年金保険者（日本年金機構等）から送付される「公的年金等の源泉徴収票」にてご確認ください。また、遺族年金または障害年金からの年金天引きで納めている方には、日本年金機構等から「公的年金等の源泉徴収票」は送付されませんので、お持ちの「介護保険料額決定通知書」などを参考に、各偶数月に支給された年金から引かれている介護保険料の合計額を算出してください。

②納付書（普通徴収）で納めている方

手元に保管している領収書の日付を確認し、該当する1年間に納付した分の合計額を算出してください。

③口座振替（普通徴収）で納めている方

口座振替をしている預金通帳（1月1日から12月31日までに引き落とされているもの）を確認のうえ、合計額を算出してください。

④その他（納付証明書の交付を希望する場合）

領収書を紛失した場合や、年末調整の際に勤務先等から納付済額を確認できる書類を求められた場合などは、1年間の介護保険料の納付済額を記載した納付証明書を発行しますので、介護保険事務所へお問い合わせください。

介護保険事務所のホームページ「OS介護ネット（https://www.oskaigonet.or.jp/）」の「介護保険料Q&A」にも、上記のほか介護保険料に関するさまざまな情報を掲載しています。

問い合わせ●介護保険事務所　保険給付班　☎0187(86)3911

むし歯のない子

本間 温人（はると）ちゃん
（上畑屋）
毎日の歯みがき
がんばります！

辻島 一花（かずは）ちゃん
（押切紀の国）
毎日歯みがき
がんばります！

小原 暖士（はると）ちゃん
（新町）
歯みがき毎日
がんばります！

小田嶋 陽向（ひなた）ちゃん
（西方高町）
歯みがきしっかり
がんばります！

髙橋 央光（おうひ）ちゃん
（元本堂南部）
お母さんと一緒に
歯みがきがんばります！

照井 景介（けいすけ）ちゃん
（本田）
これからも歯みがき
がんばります！

渡辺 紗羅（さら）ちゃん
（西方高町）
毎日歯みがき
がんばります！

三輪 昊暉（ひろき）ちゃん
（新町）
毎日歯みがき
がんばります！

佐々木 春歌（うらら）ちゃん
（第一暁）
歯みがき
がんばります！

髙橋 浬（かいり）ちゃん
（第一暁）
毎日歯みがき
がんばります！

髙橋 凱麗（かいり）ちゃん
（下中野町）
毎日の歯みがき
がんばります！

大坂 彩乃（あやの）ちゃん
（新町）
お母さんと一緒に
歯みがきがんばります！

よろしくお願いしみず

美郷町公式LINE お友達を募集中です！

町公式LINEでは、町政情報をはじめ、災害・防災情報などの緊急情報、イベント情報、子育て情報などを配信していて、これらをプッシュ通知で受け取ることができます。情報収集手段の一つとして、町公式LINEをご活用ください!登録には「LINE」アプリをインストールし、アカウントを取得してから、LINEアプリのホーム画面のお友達検索画面で「@misatotown」を検索し追加するほか、右の二次元コードを読み込んで追加してください。

アカウント名◆秋田県_美郷町（@misatotown）

★★★ みさと子育てナビ ★★★

misato parenting navigation

美郷町にサンタさんがやってくる！

子育て支援

クリスマス楽しみ会

認定こども園に入っていないお友達、子育てを頑張っているお家の方、一緒にクリスマスを楽しみましょう!!

日時★12月18日㈬　午前10時～午前11時20分　会場★美郷町公民館

参加を希望される方は12月13日㈮までに各園へお知らせください

「ひまわり広場」
千畑なかよし園
☎0187(85)3115

「あそびにおいで」
六郷わくわく園
☎0187(84)0023

「ひだまり」
仙南すこやか園
☎0187(83)2100

Merry Christmas

母子手帳アプリ「母子モ」をご活用ください

利用料金無料！

妊娠から出産、子育てまでをフルサポート
母子手帳アプリ
はぐhugみさと
by 母子モ

母子モ株式会社が運営する母子手帳アプリ「母子モ」が、『はぐhugみさと』という名称で、令和5年9月1日より提供されています。このアプリは、子育てや妊娠中の悩みをサポートする便利なツールです。

「母子モ」はこんなことができます

- **妊娠中の健康管理や赤ちゃんの成長記録の登録**
  - 「沐浴(もくよく)はじめた」など、記念日ごとに写真やコメントを登録可能です。
- **登録したお母さんや赤ちゃんの体重や身長が自動でグラフ化**
  - 発育曲線が自動生成され、簡単に体調を管理することが可能です。
- **妊娠中や産後のさまざまな記録を家族で共有**
  - 登録した記念日の写真やコメント等を家族全員で共有可能です。
- **出生日と予防接種の接種状況に応じた最適な予防接種のスケジュールを提案**
  - 予防接種や定期健診のスケジュールが管理できます。
  - 登録した予防接種日、定期健診日が近づくとリマインドの通知が届きます。
- **美郷町の子育て支援情報を素早くチェック**

アプリをダウンロードして便利な機能を体験してください!

アプリのダウンロードは右の二次元コードから！
詳細は町ホームページにも掲載していますので、ぜひご覧ください。

【URL】https://www.town.misato.akita.jp/kodomokatei/4934

母子モ

問●こども家庭センター(町こども子育て課内)　☎0187(84)4904

児童手当支給日のお知らせ

12月5日㈭は児童手当の支給日です。通帳等で振込内容をご確認ください。
（今回支給分から、お送りしていた「支払通知書」がなくなりました）
※支給額等に関して不明な点がありましたら、町こども子育て課へお問い合わせください。

12月の健診カレンダー

内　容	対　象	日　時	会　場
4カ月児健診	令和6年8月生まれ	12月24日㈫ 受付／12:45～13:15	美郷町保健センター
7カ月児健診	令和6年5月生まれ	12月24日㈫ 受付／12:45～13:15	
10カ月児健診	令和6年2月生まれ	12月24日㈫ 受付／12:45～13:15	
2歳6カ月児歯科健診	令和4年3月･4月･5月生まれ	12月 3日㈫ 受付／12:45～13:15	
3歳児健診	令和3年5月･6月生まれ	12月10日㈫ 受付／12:45～13:15	

問●町こども子育て課　こども家庭班　☎0187(84)4904

子育て支援の催し&おやこふらっと広場 12月

問い合わせ
●千畑なかよし園　☎0187(85)3115
●六郷わくわく園　☎0187(84)0023
●仙南すこやか園　☎0187(83)2100
●町こども子育て課　☎0187(84)4904

■ひまわり広場の様子

事業名	対象・内容	期日	場所	時間
3地区合同	クリスマス楽しみ会 講師：音楽療法士×リトミック講師 佐藤 由希 先生 「音楽となかよしになろう♬」▶P34	12月 18日(水)	美郷町公民館	10:00～11:20
なかよし園開放	子育て支援･自由遊び	毎週月～金曜日(平日のみ)	千畑なかよし園	9:30～16:30
ひまわり広場	クリスマス制作をしよう	12月 6日(金)	千畑なかよし園	9:30～11:30
	12月生まれのお誕生会	12月 13日(金)	千畑なかよし園	9:30～11:30
わくわく園開放	子育て支援･自由遊び	毎週月～金曜日(平日のみ)	六郷わくわく園	9:30～16:30
あそびにおいで	クリスマスの飾りを作ろう	12月 5日(木)	六郷わくわく園	9:30～11:30
	12月生まれのお誕生会	12月 12日(木)	六郷わくわく園	9:30～11:30
すこやか園開放	子育て支援･自由遊び	毎週月～金曜日(平日のみ)	仙南すこやか園	9:30～16:30
子育て広場「ひだまり」	クリスマスの飾りを作ろう	12月 4日(水)	仙南すこやか園	9:30～11:30
	12月生まれのお誕生会	12月 11日(水)	仙南すこやか園	9:30～11:30
おやこふらっと広場	子育て支援･自由遊び	12月 14日(土)	六郷わくわく園	9:30～11:30
		12月 21日(土)	千畑なかよし園	9:30～11:30
	お正月工作 オリジナル羽子板をつくろう	12月 28日(土)	下記をご覧ください。	

おやこふらっと広場

お正月工作
オリジナル羽子板を
つくろう

対　　象◆満3歳～小学校3年生（保護者も含む）
日　　時◆12月28日㈯　午前10時～午前11時30分
会　　場◆美郷町住民活動センター（畑屋字街道東）
定　　員◆先着10組　**申込期限**◆12月21日㈯
受付時間◆午前9時～午後5時（月曜日休館）

申込先●NPO法人みさぽーと　☎0187(84)4922

冬期間の水路にご注意ください

秋田県仙北平野土地改良区では冬期間も通水しており、消雪・流雪などの地域用水として利用されている水路もありますが、今後の降雪に伴い水路幅がわかりにくくなります。また、積雪・凍結などにより道路が滑りやすくなりますので、水路近くを通行する際は十分注意し、危険個所には近づかないようにしましょう。

問 秋田県仙北平野土地改良区　管理課
☎0187(62)0180

「NHK海外たすけあい」キャンペーン 義援金にご協力ください

12月1日から12月25日までは「NHK海外たすけあい」キャンペーンです。ご協力いただいた義援金は戦争や紛争、自然災害の被災者救援などに役立てられます。義援金の振込受付窓口は下記のとおりです。

受付窓口 郵便局、秋田銀行、北都銀行、農協、NHK放送局、日本赤十字社秋田県支部　など

問 日本赤十字社秋田県支部　☎018(864)2731

60歳～70歳で再就職を希望する方を無料で支援します

■支援の流れ

①電話で面談などのスケジュール調整
(面談は基本美郷町内で行います)
②支援内容の詳細説明・面談
(希望職種・収入・休み・時間や職歴・資格などの確認)
③希望に合った求人情報の提供・確認
求人事業所への見学同行
④履歴書・職務経歴書の作成支援
⑤就職面接のアドバイス
※詳細はホームページ(https://www.sangyokoyo.or.jp/elder/index.html)をご覧ください。

■登録方法

①登録サイト(https://www.sangyokoyo.or.jp/toroku/CB-kozin-system.html)を検索または右の二次元コードから登録ください。
②下記へ電話でお申し込みください。

申・問 (公財)産業雇用安定センター　秋田事務所
☎018(823)7024

放送大学 入学生募集のお知らせ

10代から90代までの幅広い世代、8万5千人以上の学生が、大学を卒業したい、学びを楽しみたいなど、さまざまな目的で学んでいます。

授業には3つのスタイルがあり、BS放送やインターネットで視聴する、また講師から直接受ける授業があります。心理学・福祉・経済・歴史・文学・情報・自然科学など、300以上の幅広い授業科目があり、1科目から学ぶことができます。

資料を無料で差し上げていますので、お気軽に放送大学秋田学習センターへご請求ください。

出願期間 第1回：令和7年2月28日㈮
第2回：令和7年3月11日㈫

問 放送大学秋田学習センター
☎018(831)1997

美郷交番からのお知らせ

年末の交通安全運動 ～こどもと高齢者の交通事故防止～

■運動期間

12月11日㈬～12月20日㈮

■運動の重点

①冬道の道路状況等に応じた安全運転の励行
・冬道の特性に応じた「安全な速度、急ブレーキ・急ハンドル・急加速の禁止」などの安全運転を心がけましょう。
・「時間・車間距離・心」にゆとりのある安全行動を実践しましょう。
・早めに冬タイヤを装着しましょう。
②飲酒運転等の危険運転の防止
・地域、職場、家庭などで飲酒運転を絶対にさせない環境づくりを促進しましょう。
・飲酒運転は極めて悪質・危険な行為なので絶対にやめましょう。
③後部座席を含めた全ての座席のシートベルトの着用とチャイルドシートの正しい使用の徹底
・出発前には全ての座席で、シートベルトの着用とチャイルドシートが正しく使用されているか必ず確認しましょう。

「闇バイト」は犯罪です!

①次のような求人情報は「闇バイト」です！

●仕事の内容を明らかにせず、高額な報酬の支払いを示唆している
・甘い言葉でお金に困っている人を引きつけます。
●応募後にシグナルやテレグラムなどの匿名性の高いアプリへ誘導する
・犯罪の証拠が残らないようにするためです。
●応募者に対して運転免許証や顔写真などの個人情報の送信を求める
・情報を漏らしたり、抜け出そうとしたりする人を脅迫するために使います。

②こんな時はすぐに警察に相談してください

・高額な報酬につられて闇バイトに応募してしまった
・自分や家族に危害を加えるなどと脅されている
・犯罪に手を出してしまいそうだ

北朝鮮人権侵害問題啓発週間について

毎年12月10日から12月16日までは「北朝鮮人権侵害問題啓発週間」です。拉致問題をはじめとする、北朝鮮当局による人権問題は、国際社会をあげて取り組むべき課題とされていて、この問題について関心と認識を深めることが大切です。

拉致容疑事案や北朝鮮による可能性を排除できない行方不明者事案については、発生から相当の年数が経過していることから、広く情報提供を求めています。拉致容疑事案について、情報をお持ちの方は警察までお知らせください。

問い合わせ

大仙警察署　☎0187(63)3355
美郷交番　☎0187(84)2004
美郷北駐在所　☎0187(85)3110
美郷南駐在所　☎0187(82)1100

令和6年度美郷町スポーツ賞 授賞候補者の推薦を募集しています

美郷町スポーツ協会では、令和6年度にスポーツでご活躍された方に対し、美郷町スポーツ賞を授与します。大学生と一般の方で、次に該当される方はお問い合わせください。ご家族の方からのお問い合わせも受け付けています。なお、児童および生徒は、学校長またはスポーツ少年団本部長の推薦となります。

候補者 美郷町在住または出身の方

選考基準 次の①から③のいずれかに該当する方（新人大会は除く）

①大会基準に定める全国大会において優勝または第1位となった方

②大会基準に定める東北大会において第3位以内に入賞した方および全国大会において第8位以内に入賞した方

③大会基準に定める秋田県大会（個人競技は競技種目の参加者が4人以上、団体競技は競技種目の参加チームが4チーム以上）において優勝または第1位となった方

大会基準 **大学生：**

令和6年4月から同年12月までに開催された、県民体育大会・東北総合体育大会・国民体育大会・各地区ブロックおよび全日本大学選手権大会

一　般：

令和6年4月から同年12月までに開催された、県民体育大会・東北総合体育大会・国民体育大会・日本スポーツ協会に加盟する競技団体が主催する大会

提出期限 12月27日㊎　※期限厳守

※お問い合わせいただいた方には、ご提出いただく推薦書などの書類を送付しますので、お早めにお問い合わせください。

※ご提出いただいた推薦書をもとに選考委員会で授賞者を決定し、後日授与式の日程等をご連絡します。

問 美郷町スポーツ協会事務局（総合体育館リリオス内）
☎0187(84)4916　FAX0187(86)8033
✉sports@town.misato.akita.jp

令和6年度町民サッカー大会（室内の部）を開催します

日　時 12月28日㊏　午前9時30分～（代表者会議：午前9時15分）

会　場 美郷町総合体育館リリオス

参加資格
- 美郷町民（町出身者も含む）
- 美郷町内の事業所に勤務している方
- 美郷町サッカー協会登録チームのメンバー

試合方法 リーグ戦またはトーナメント（抽選は当日）

参加料 無料

申込期限 12月14日㊏
※スポーツ保険への加入のため、厳守してください。

申込方法 チーム名、登録人数、代表者氏名、連絡先を下記メールアドレスへ送付してください。各チームより審判のご協力もお願いしますので、ご準備をお願いします。

申 美郷町サッカー協会　✉info@misato-fa.com

問 美郷町サッカー協会（高橋）　☎090(4633)2519

みさぽーと講座「手作り正月飾りを作ろう」を開催します

しめ縄にさまざまな飾り付けをして、オリジナルの正月飾りを作ってみませんか。南天・ゆずり葉・細かい飾りなどを準備しています。ご参加お待ちしています。

日　時 12月21日㊏　午後1時30分～午後3時30分

会　場 美郷町歴史民俗資料館（畑屋字高野）

参加料 800円（材料費）

定　員 先着20名（事前申込制）

持ち物 はさみ、ペンチ、飲み物、持ち帰り用の袋（自分で飾り付けしたい物があれば持参）

申込期限 12月8日㊐

受付時間 午前9時～午後5時（月曜日休館）

申・問 NPO法人みさぽーと　☎0187(84)4922

「オレンジカフェせんはた堂」を開催します

お茶を飲みながら参加者同士の交流を図る場所となっています。介護をしている方や物忘れが心配な方、地域の方など、どなたでもご利用できますので、お気軽にお越しください。

日　時 12月25日㊌　午後1時30分～午後3時

会　場 みさと福祉センター（土崎字上野乙）

内　容 「雁の里コーラス」による歌発表

申込方法 下記へ電話でお申し込みください。

申込期限 12月24日㊋　**参加料** 無料

その他 出入りは自由です。

申・問 千畑在宅介護支援センター　☎0187(85)2294

令和7年1月に開催予定の在職者訓練および募集開始予定の離職者等委託訓練をお知らせします

【在職者訓練】

■JW-CAD中級講習

開催日 令和7年1月15日㊌、1月16日㊍の2日間

定　員 10名

実施時間 午前9時～午後4時

■2級建築士受験準備講習（法令編）

開催日 令和7年1月30日㊍、1月31日㊎の2日間

定　員 10名

実施時間 午前9時～午後4時

■共通事項

実施会場 大曲技術専門校（大仙市大曲川原町）

受講資格 現在お勤めしている方

受講料 無料（テキスト代は自己負担です）

その他 ほかの講習は当校ホームページ（右の二次元コード）からご覧ください。

【離職者等委託訓練】

■ビジネス事務科（大仙会場）

募集期間 令和7年1月8日㊌～2月10日㊊

訓練期間 令和7年3月6日㊍～6月4日㊌

定　員 15名

■パソコン・ビジネス実務科（横手会場）

募集期間 令和7年1月14日㊋～2月19日㊌

訓練期間 令和7年3月14日㊎～6月12日㊍

定　員 15名

その他 ほかの講習は当校ホームページ（右の二次元コード）からご覧ください。

申・問 大曲技術専門校　民間訓練支援室
☎0187(62)6321

文芸美郷

短歌

又一人友は旅立ち夫の許しばしの逢瀬何を語るや　大畑　髙橋　リツ

頭では判っているが動かざる老いの体にねこが声かく　第一暁　小木田敏子

秋猛けて眞赤な色に梅もどき葉も散り実だけ寒さを除けて　土崎南部　加藤　榮子

二年ぶり撫の実今年並作と流浪の熊も我が家に戻る　田の尻　藤原　一男

はっぽんさん露天風呂にて遇いにけり画映鑑賞たび演技懐かし　米町　福島　茂

そら見上げ晴れ渡る星がきらめく満月かかり立冬近づく　金沢　伊藤　敏子

稲風のさざ波のよに揺れいずる穂は重くして秋は暮れゆく　安城寺上　森元　宏美

熊よけの鈴をならして山里へ刈取りあとに白鳥あそぶ　元村　照井冨士男

庭に咲く「金木星」の甘い香も風に吹かれてジュウタンと化し　愛知県　寺澤　良子

年重ね交流会え（太極拳）誘われて嬉しく参加来年どうか？　六郷　籠谷　ミチ

線香の早さに泣ける娘のいのち再度聞きたい笑顔と声を　大町　藤本　昇

俳句

並べ貼る郵便値上げ切手かな　愛知県　照井　光文

粉雪の舞い散る美郷夢の郷　土崎北部　出茂　和吉

娘と見上ぐ蔵王連山秋の虹　千屋　戸澤　陽子

時雨るるや出稼の頃憶いをり　金沢西根　加藤　栄子

木漏れ日と落ち葉巻き上げアクセル踏む　善元寺　髙橋　悦子

冬限定口どけ愛しMeltykiss　第一暁　星野ひかる子

渋柿の熟れ放題や里の暮　六郷　髙橋みつを

我美郷四季折折と輝きて　橋本　木村　タヱ

白菜漬桶は小ぶりとなりにけり　六郷　伊藤　淳子

いくたびも独語の洩れて年用意　六郷　馬場ひろし

飛べや飛べ東嶽邸の秋茜　中野　畑屋うさぎ

川柳

米価高ひとりニンマリコンバイン　上野荒町　鈴木　直保

何語る声の限りの赤ちゃんは　上畑屋　髙橋　房雄

鞠子川めっちゃ魚が泳いでた　上畑屋　小林　大悟

木の葉でも親枝はなれ旅をする　中野　深澤　光二

冬囲い春花芽待つ楽もしく　元本堂北部　齊藤しほ子

寒びごどクマもひっそり縮こまる　七滝　藤井　豊

娘来た歓迎料理は目玉やき　西高方町　入海小夜子

作品（短歌・俳句・川柳・イラストなど）を募集します

作品には**読み仮名をおふりいただき**、応募される方のお名前、住所、電話番号を明記の上、12月10日㈫までご応募ください。応募は1点とし、応募者多数の場合は掲載できないことがあります。内容が広報掲載上好ましくない作品については掲載しません。

応募先◆町総務課、六郷出張所、仙南出張所
町のメール　info@town.misato.akita.jp

野菜をもう一皿食べよう
食改さんの試してレシピ

こどもの食育や生活習慣病の予防食を勉強している美郷町食生活改善推進協議会（食改＝しょっかい）会員の皆さんが、野菜を使った体に優しいヘルシーレシピを紹介するよ！

今回のメニュー
玉ねぎパイ

材料（4人分）

・玉ねぎ	2玉	・冷凍パイシート（市販）	2枚
・バター	40g	・ピザ用チーズ	90g
・塩コショウ	少々	・ドライパセリ（飾りに）	少々

作り方

❶玉ねぎを薄切りにする。フライパンを中火で熱してバターを溶かす。玉ねぎを入れてしんなりするまで炒め、塩コショウで味をつける。

❷冷凍パイシートを半解凍し、フォークで数カ所穴を開ける。冷凍パイシートの上に炒めた玉ねぎ、ピザ用チーズの順に重ね、フライパンに入れる。フタをして弱火で10分～12分焼く。パイシートが焦げないように、時々パイシートの裏側を確認する。チーズが溶けたらドライパセリを少々かける。
※トースターや魚焼きグリルでも焼けます。

玉ねぎには血液をサラサラにするほか、疲労回復に役立つ成分が含まれています。

戸籍の窓
KOSEKINOMADO

10月届出順

すこやかに

赤ちゃん	お父さん・お母さん	行政区

やすらかに

亡くなった方	年齢	行政区	亡くなった方	年齢	行政区

※広報に掲載してほしくない場合は、届け出の時に戸籍窓口にお申し出ください。

美郷町 人のうごき

令和6年10月末現在
（　）内は前月比

人口		
17,524人（−12）	男	8,314人（− 9）
	女	9,210人（− 3）
	世帯数	6,618世帯（− 6）

写真を募集します

令和6年11月に届け出をした赤ちゃんの写真（1人1枚まで）の裏面に赤ちゃんのお名前と生年月日、ご両親のお名前、住所、電話番号を記入し、メッセージ（30字程度）を添えて12月10日㈫までご応募ください。希望する方には、町広報紙に掲載されたデザインで写真用紙にプリントして送付します。

応募先　町総務課、六郷出張所、仙南出張所

美郷の赤ちゃん

HAPPY BIRTHDAY!!

歯科休日当番医

診察時間◆午前9時～正午

診察日	医療機関名	電話番号（0187）
12/ 1㈰	冨岡歯科医院（大仙市太田町）	88-1123
12/ 8㈰	小西歯科医院（美郷町六郷）	84-1118
12/15㈰	山本歯科医院（仙北市角館町）	53-2058
12/22㈰	おやしき歯科クリニック（大仙市角間川町）	65-2002
12/29㈰	嶋村歯科クリニック（大仙市大曲中通町）	62-0410
12/31㈫	ホワイト歯科医院（大仙市大曲日の出町）	86-3180

献血のお知らせ

皆さんの献血を必要としている方のため、ご協力をお願いします。
ご協力いただいた方には粗品をご用意しています。

実施日	時　間	会　場
12/ 6㈮	9:45～10:30	ロード電子工業株式会社
	11:15～12:00	株式会社ヤマダフーズ
	14:00～16:00	美郷町役場
12/ 8㈰	10:00～11:45	イオンスーパーセンター美郷店
	13:15～16:00	

問 町福祉保健課　健康対策班　☎0187(84)4900

湧く湧くみんなの声 おたより広場“美郷”

町へのご意見や感想、身近な出来事などを、はがきや封書、メールでお送りください。町からの回答が必要な場合は、氏名、住所、電話番号をご記入し、掲載の可否も併せてご記入ください（掲載を希望する場合は必要に応じてペンネーム等も）。
※掲載希望の場合でも、掲載を確約するものではありませんのでご了承ください。また、紙面の都合上、内容を編集する場合があります。

応募先◆美郷町　総務課　秘書広報班　宛て
町のメール　info@town.misato.akita.jp

広報美郷 ⑫
令和6年11月29日 No.242
発行／美郷町役場　編集／総務課 秘書広報班

〒019-1541 秋田県仙北郡美郷町土崎字上野乙170番地10
TEL0187(84)1111(代表)　FAX0187(85)2107
美郷町ホームページ https://www.town.misato.akita.jp
美郷町メールアドレス info@town.misato.akita.jp
美郷のミズモFacebookページ https://www.facebook.com/misatonomizumo

印刷／㈱佐竹印刷所

MISATO TOWN CALENDAR　DECEMBER/JANUARY

町のカレンダー 12月 12/1(日)～1/5(日)

12/1	日	◆六郷出張所・仙南出張所　休業日
2	月	◆六郷出張所・仙南出張所　休業日 ◆湯とぴあ雁の里温泉　休館日
3	火	◆2歳6カ月児歯科健診(令和4年3月・4月・5月生まれ) (保健センター　受付12:45～13:15)
4	水	
5	木	
6	金	◆献血▶P39
7	土	◆わくわくおはなし「夢ふうせん」(学友館10:30～11:10)
8	日	◆六郷出張所・仙南出張所　休業日 ◆献血▶P39
9	月	◆六郷出張所・仙南出張所　休業日 ◆湯とぴあ雁の里温泉　休館日
10	火	◆3歳児健診(令和3年5月・6月生まれ) (保健センター　受付12:45～13:15)
11	水	◆六郷温泉あったか山　休館日 ◆行政相談(中央ふれあい館10:00～12:00)
12	木	図書館は12月9日(月)から12月16日(月)までの間、臨時休館となります。▶P30
13	金	
14	土	◆おやこふらっと広場(六郷わくわく園9:30～11:30) ◆おはなしの会「しゃぼんだま」クリスマスおはなし会 (北ふれあい館10:00～11:00)
15	日	◆六郷出張所・仙南出張所　休業日 ◆あきた家族ふれあいサンサンデー
16	月	◆六郷出張所・仙南出張所　休業日 ◆湯とぴあ雁の里温泉　休館日
17	火	◆千畑温泉サン・アール　休館日
18	水	◆コーヒーサロン「てとて」(南ふれあい館10:00～13:30) ◆子育て支援クリスマス楽しみ会(公民館10:00～11:20)▶P34
19	木	
20	金	
21	土	◆おやこふらっと広場(千畑なかよし園9:30～11:30) ◆おはなし「紙ひこうき」クリスマスおはなし会 (仙南っ子児童クラブ14:00～15:00)
22	日	◆六郷出張所・仙南出張所　休業日 ◆わくわくおはなし「夢ふうせん」クリスマス会 (中央ふれあい館10:00～11:00)
23	月	◆六郷出張所・仙南出張所　休業日 ◆湯とぴあ雁の里温泉　休館日
24	火	◆4カ月児健診(令和6年8月生まれ) (保健センター　受付12:45～13:15) ◆7カ月児健診(令和6年5月生まれ) (保健センター　受付12:45～13:15) ◆10カ月児健診(令和6年2月生まれ) (保健センター　受付12:45～13:15)
25	水	◆六郷温泉あったか山　休館日
26	木	◆メンタルヘルスサポーター養成講座 (保健センター13:30～15:00)▶P27
27	金	
28	土	◆おやこふらっと広場(住民活動センター10:00～11:30)
29	日	美郷町役場は12月28日(土)から1月5日(日)まで、六郷・仙南各出張所は12月29日(日)から1月3日(金)までが年末年始の休業となります。各種証明書等が必要な方は、お早めに請求手続きを済ませてください。▶P12
30	月	
31	火	
1/1	水	元日
2	木	
3	金	
4	土	
5	日	◆六郷出張所・仙南出張所　休業日

美郷町役場の休業日は原則、土・日曜日、祝日です

リサイクル適性Ⓐ この印刷物は、印刷用の紙へリサイクルできます。
VEGETABLE OIL INK 植物油インキを使用しています。
UD FONT より多くの人へ適切に情報を伝えられるよう配慮したユニバーサルデザインフォントを採用しています。

広報美郷1月号は12月27日(金)発行予定です